時報

民國二十年六月十一日星期四
今天二張售大洋三分二厘
第九千六百二十八號
中華郵政特准掛號立券執照總包特別優待寄遞之報紙

生生牌香煙
本埠出售 每元三罐

華成煙公司出品

CHINA EDITION OF MACMILLAN TEXTBOOKS
1/2 Off List Price

麥美倫中國版本教科書大廉價

照原價對折發售

麥美倫中國版本教科書自發行以來，爲全國學生節省無數金錢，備承各校教授推許採用，至爲榮幸。茲當金價高漲之時，更不惜重大犧牲，將中國版本再行廉價，一律改照原價對折，按照國幣發售，惟以向敝館上海發行所及虹口西門兩分店現款購買爲限，機會難得，惠顧請速。另備廉價書目，索閱即贈。

（營業時間）上午九時至下午六時 星期日下午一時至六時

上海 商務印書館
虹口分店 發行所 西門分店

張子鶴內科臨床演講 預約

前浙江公立醫藥專門學校校長李慎微先生序

張君子鶴治醫，畢業於浙江公立醫藥專門學校及德國柏林醫科大學，先後入先靈與古良倫姆二教授之研究室，研究內科，新舊學說，通體融貫，對於各系疾病，能融會貫通，善事鑑別，提綱挈領，爲系統的研究，著有內科臨床演講二十餘章，於每系各疾病，列表比較，俾閱者一覽瞭然，出稿示余，一再翻閱，覺體簡而賅，區區二十餘章，與讀一部大內科等，於實用且過之焉，最後血像二章，尤見新穎，蓋先靈氏爲現代血液學大家，君從之學，頗多心得，應用之以診疑難之疾病，定治療之方針，決預後之良否，不爽毫末，故特述而公之，期先靈氏之學，光大於斯界，其用心殊可佩耶，爰爲之序，中華民國二十年夏五 慎微李定

定價每本六元 預約價每本四元五角 外埠寄費加一 郵票九五折代用（祇限一角以下） 預約期自登報日起至九月三十日止期滿出書

預約處 中國科學圖書儀器公司 地址 上海慕爾鳴路一二二號 電話 三三六五九號

本書內容一班

試設病人某中，謂昨夜突然起劇烈腹痛，該驟升至四十度云，吾人遇此劇重症狀，雖屬簡單，亦應與以深刻之注意，是否對之有即行手術必要否耶，突然起劇烈之腹痛，所當鑑別者爲何症，蚓突炎耶，腸閉塞症耶，胃潰瘍穿孔耶，如其爲女病人，喇叭管妊娠破裂耶，凡此均應置疑及之，於是而施行檢查，

B 中性染色性白血球（簡稱中球）減少，或不增多，此可決其無化膿性病機之存在，增多並輕度左移，則爲症尚輕，高度左移，則症之重也，茲舉數例說明之於次、

（一）臨床診斷爲蚓突炎、檢其血像、中球輕度左移、則可知其爲輕症加答兒性蚓突炎、

（二）臨床診斷爲膽囊炎、而中球高度左移、甚至發現幼球、則可知其爲流行性或化膿性、并決非結核性或梅毒性、

（三）有肝病症狀、中球左移、則可知其爲膽囊炎、或膽道炎、或肝膿瘍、非膽石症、或肝腫瘍、或肝硬化、

趙德啟事

內子趙錫氏無知不聽規勸受人唆使在外無事生非致開罪於邪實濟先生以致涉訟業經庭諭在外和解現今趙錫氏自願以至誠之意向邪實濟先生道歉除當庭具結存案外特此登報申明表示歉意

上海市商會召集本年會員大會公告

本會會員大會照會章第三十九條係於每年六月中定期舉行，由執行委員會召集，茲於六月五日第十四次執行委員會常會議決，本年會員大會定於六月二十七日下午一時舉行，除另函通告外，合再登報公告，各會員如有提議案件，務於六月二十日以前送會，以便先期編印，諸希公鑒

中華國產聯合大商場緊急啟事

敝商場於五月五日由南京路遷移靜安寺路四號照常營業，不料六月九日下午三時突被英租界捕房派捕勒令停業，將全場各門一律封鎖，并派捕監視，不准出入，如此無故壓迫，欺吾國人，仇吾國產，帝國主義猙獰之面目，完全暴露，實屬令人憤慨已極，除分別電請中央黨部、國民政府、行政院、實業部、外交部嚴重交涉，並電各省市黨部政府商會及農工學各團體納稅華人會等一致援助外，特此佈聞

中華國產聯合大商場第二次緊急啟事

六月九日敝商場被公共租界捕房橫加壓迫，勒令停業，當將臨時經過登報通告，並分電中央及各省市黨部政府各農工商學團體，諒邀各界鑒及，茲再將敝商場停業後被捕房種種凌辱情形補述於下，三星棉鐵廠職員張子安因事進場，忽被在場監視之捕痛加毆辱，敝商場職員王建新、葉祖瑩外出，復被拘往捕房看押，帶米進場，亦阻撓之，視此蠻橫行爲，不特摧殘國貨，蹂躪同胞，且欲陷全場數百職員於絕食之地，足見帝國主義者之猙獰面目，而有人心，能不寒慄，除嚴重交涉外，尚乞國人一致予以援助，至爲感禱，此啟

盧佐啟事

佐以疏庸，承乏津浦，一遵成憲，力戒紛更，且業務各有專門，用人亦資熟手，有應構厦之顧，重負推轂之勤，其或千里遠來，一人枝難借，空勞跋涉，尤切悚慚，敢布鄙忱，惟希鑒恕

上海郵務管理局開辦定期儲金廣告

本局辦理存簿儲金，歷有年所，茲因適應民衆需要起見，定於六月一日起，添辦定期儲金，此項儲金，凡在甲郵局存入者，到期時無論在本省或他省辦理定期儲金之郵局，經過一定手續，均可支取或繼續存儲，較銀行及其他儲蓄機關更見便利，如蒙賜顧，即希駕臨，本局另印有儲金人須知，承索即當寄奉

東方雜誌 商務印書館發行
二十八卷 第四號
（定價）每月二冊 每冊一角五分

外交上之政府執行權與議院監督權……汪馥炎
奧國戰後經濟困況及其最近救濟方策……田樹楩
國家之境界問題……忻啟三
周代列國之民食政策及諸家之學說……馮柳堂
人生理想之模式……孟雲嶠

時論要删
中國之經濟破裂……Sokolsky
歐洲的新聯盟……Buell
南美各國的革命與現勢……御廣信
英美侵略中南美市場的急進……
美洲理想的衝突……

插圖
張園聲山水
陝西省政府改組
德國成立六十週紀念
飛上將逝世
土耳其內亂事件

國際新語林
仙台雜記（小說）……查士元
巴黎的迴音（小說）……饒孟侃譯

新北京輪船兼灣普陀預告

本輪准於國曆七月三日（即夏曆五月十八日）禮拜五下午四時由申開往普陀〇以後每逢禮拜五下午四時由申開甬〇禮拜六晨七時由甬開普陀〇當日下午四時由普陀返甬〇禮拜日晨七時由甬返申〇本輪帳房啟

中國童子軍司令部立案
中山體專特設童子軍教練員暑期訓練班第六屆招收男女生
（學額）一百四十四名男女兼收（資格）中小學校教員或體專學生（期限）七月一號入學（開學）星期（校址）蘇州

合乎時宜

事業之發達與否，須視合乎時宜與否，合乎時宜之事業，必能發達，否則雖欲發達而甚難，本會在今日，可謂最合時宜之一種事業，並爲時勢所最需要者，因之本會會務日益發達，至今在本會儲蓄者，已有十一萬餘全會，特獎一項，第一特獎、五萬元已足，且已推至第二特獎、一二三四等獎，每種各有五十五個，如是發達，斷非不合時宜者所能成功，世有能識時勢激流者，曷不速來入會，此佈

詳章函索即奉

（本會以後每月開獎所有得獎號碼準在開獎日下午七時至八時間由美靈登播音台用無線電報告特此附告）

上海法租界愛多亞路七號萬國儲蓄會啟

改裝自動機之新猷

敏體尼蔭路接線間

上海電話公司爲改良電話服務計，特於敏體尼蔭路建築接線間，爲法租界西區用戶服務之需，從去年八月興工，迄于今日已大可從事裝置自動接線之機件，該接線間所需之電氣材料，抵申者半數有奇，而裝置工程，正在進行中也

上海電話公司

有正新出習字範本

顏書多寶塔一角
蘇書醉翁亭一角五分
歐書道因碑一角二分
蘇書豐樂亭一角五分
歐書九成宮一角二分
磚塔銘範本八分
柳書玄秘塔一角二分
褚書聖教序一角
圭峰碑範本八分

此帖學校零購八折 躉購面議

上海有正書局啟

英文民族週刊
THE CHINESE NATION
第一卷第二十五號

定價 每期二角 全年七元 國外十元 郵費在內

要目
▲社評 王寵惠出席國際法庭 上海市黨部呈請中央嚴懲 公債 時局之觀察 我國領事官制度之宜改良 德英兩國要人在倫敦之談判 美國航空界領袖林白氏將飛行來華
▲專著 美國農村制度 象牙工業
▲商業經濟之統計 ▲中報週評 ▲一週大事
▲建設述要 ▲書籍評述 ▲讀者論壇

經售處 各省商務印書館各大書坊
發行部 上海九江路一號C字四樓

THE CHINA CRITIC
中國評論週報
六月十一日出版
四卷廿四期目錄

◀要目▶
社評 ▲請看日本人併吞東三省之計劃（記者）▲再論日本人在華之野蠻舉動（記者）▲廈門之水道事業（記者）▲上海地價之飛漲（記者）▲王院長之西行（記者）▲清華之學潮（記者）▲全國經濟委員會（記者）
專著 ▲帝國主義者口中之自由……梅其駒 ▲新愛國論……白克夫人
小評論 SOME HUNDRED OF PERCENTERS……全增嘏
文苑 ▲詩二首……溫德孟
婦女界 ▲僕業學校之須要……周彭望荃
書評 ▲中國名人錄……潘光旦
統計 ▲一週大事記 ▲中報論評 ▲西報評論

◀定價▶
每冊二角 全年七元 半年四元 三月二元

（一）上海北京路五十號中國評論週報社
（二）上海卡德路寰球中國學生會
（三）上海及各省商務印書館

時報廣告刊例

圖畫時報　每行九角　限三寸半高三行起碼地位須預定
時報新光　每方寸二元　三方寸半起碼套色另議詳後
特別長行　每行九角　計五寸高登在新聞欄中三行起碼
特別短行　每行六角　計三寸三分高登在新聞欄四行起碼
封面長行　每行一元八角　計十寸高二行起碼套色另議詳後
後幅長行　每行一元五角　計十寸高三行起碼
普通地位　每字一分五厘　六十字起碼
　　　　　每方寸一元五角　一方寸半起碼
套色廣告　加一色另加費十五元　二色四十五元　三色九十五元　四色一百六十五元

▲附註▼　計算行數以本館五號字爲標準　譬如一英寸闊可排十個五號字即作十行計算

時報定報價目　本國及日本一個月一元　三個月二元九角　六個月五元七角　九個月八元四角　全年十一元　南洋歐美一個月二元四角五分　三個月七元一角五分　六個月十四元一角　九個月二十元八角五分　全年二十七元四角　報費先惠郵票九五折算　本報編輯部設於上海浙江路七〇八號（小花園南首）電話六二一二〇四　廣告部設於山東路A字六號　電話六一二〇一　營業部　六四六〇　電報二五一四

張學良復蔣電
獎率師旅惟命是從

◎張學良八日電蔣主席云、奉讀麻（六日）西電、恭聆虎鉞赴贛主剿、對於全體將士、申明大義、慈誨勤懇、謀國深衷、炳然昭著、非第環甲執戈之衆、聞風興起、共懷敵愾之心、即食毛踐土之倫、崩角偕來尤切、雲霓之望、迴環莊誦、欽服莫名、竊惟民國肇基、於玆廿載、建設初啓、禍難猶殷、民生之疾苦未蘇、革命之全功未竟、非戡除內戰、無以保障統一、非剿滅赤匪、無以安定社會、康民奠國、舍此莫由、凡列軍行、允宜共勉、鈞座負經文緯武之資、秉遺大投艱之任、謨猷籌劃、海內共瞻、此次躬出督師、誓清頑寇、助威所播、草偃風行、學良忝膺重寄、陳力戎行、仰指示之周詳、幸遵循之有自、除謹將鈞旨轉諭所屬外、敬當獎率師旅、唯鈞座之命是從、謹電瀝陳、伏維鑒察、（南京十日電）

何應欽等四十四將領
響應蔣六日電

◎何應欽、何成濬、何鍵、魯滌平、朱紹良、李鳴鐘、王金鈺、孫連仲、徐源泉、吉鴻昌、陳誠、劉建緒、夏斗寅、范石生、譚道源、毛炳文、許克祥、羅霖、郝夢麟、張貞、劉和鼎等四十四將領、九日電蔣響應蔣麻（六日）電、有民困國危、俱臻其極、凡有血氣、應思救國、若有不肖軍人、利令智昏、破壞和平統一、忍心助匪殃民、是乃黨國公仇、鈞座公忠黨國、任勞任怨、毀譽不計、生死以之、應欽等分屬軍人、能不自勉、一息尚存、良心未死、惟有追隨鈞座、擁護中央、鞏固統一、以和平爲職志、與赤匪不並存、之死靡他、義無反顧等語、又徐源泉馮鴻逵等均有電到京、響應蔣麻（六日）電、（南京十日電）

粵局之內幕
各派競爭省主席

路透六月五日香港通訊云、廣州各領袖未能融洽合作、顯然可覩、蓋省政府主席之位、實爲其暗礁也、孫科已切實拒受斯任、但汪精衛之意、此席舍吾其誰、而許崇智亦以爲此席非吾莫克、致汪許與二人之私黨間、隱立壁壘、現各方正從事物色一衆望所歸之人、或將再請孫科顧全大局、接受此任、當廣州起抗中央之初、以爲北方閻馮等均將起而響應、乃閱時已久、消息杳然、故諸領袖今皆大爲失望、已不若前之興高采烈矣、粵方之邀汪精衛加入運動也、初無斯意、蓋駐贛之蔡蔣二師長均不喜汪、嗣因張發奎力主邀汪、而蔡蔣二司令亦未明白表示態度、故卒邀汪、以固黨務、第汪到粵後、欲藉張發奎與桂系諸將之勢、把持黨務、故衆皆以爲汪之加入、成事不足、敗事有餘、說者謂張發奎與桂系等長此當路、則與南京無和解之望、他日戰事發生、殆將爲民國成立以來最不爲輿情所容之役、蓋人民今皆反對再興內戰、而商民大爲疾首蹙額、緣軍費種種、均將取給於彼等也、廣州省庫空虛、軍費無出、故近已發行公債一千萬元、凡房主概須以一月租金購買債券、此外且擬徵收商家資本稅百分之五云、陳銘樞在任時、曾向歐洲定購來福槍二千枝、子彈一百萬發、以供保安團之用、今已運抵香港、廣州當局欲向香港提取、但爲香港政府所阻、蓋以目下尚未承認廣州政府也、廣州當局雖竭力商請、香港政府迄不爲動、軍隊行動消息、甚難探悉、第聞廣州現僅由警察與民團保護耳、

◎粵來人談、粵僞府成立後、國內外無人響應、內部複雜、分左右元老西山孫古各派、以古派最占勢力、孫派次之、古陳欲把持粵局、汪派極力反對、許崇智爲張桂所不容、張桂與陳攜手、實爲求軍需補充、一時互相利用、粵財政連煙賭雜稅、月祇五百萬、粵軍費即需六百萬、政費桂軍補助費、均取於此、如開戰、則稅收更短、軍費增加、更難支持、（南京十日中央社電）

張羣即返京

◎張羣十日談、決回京參加五中全會、行期十一日決定、會後再來、（北平十日電）

王樹翰等到平

◎王樹翰鮑文樾、十日午到平、王談此來專視張病、兩星期後回京、（北平十日電）

紛請討陳

◎自新黃浦學生、新加坡全體黨員、芙蓉華僑雪蘭莪直屬支部、緬甸毛淡棉支部、寧夏黨務特派員辦事處、青島擁護和平宣傳會、均電呈中央、請明令討陳、（南京十日中央社電）

宋哲元購汽車
運石莊轉晉南

◎宋哲元在津購軍用汽車多輛、已運石莊轉晉南、（北平十日電）

陳調元
檢閱教導團

◎陳調元十日晨赴集賢關、檢閱教導團、晚返城、（安慶十日電）

張宗昌抵大連

◎自日回國之張宗昌一行三十二名、搭乘哈爾濱丸、於本日午前十一時三十分抵此、即乘汽車回博多町私宅、（大連十日電通電）

波代表抵京

◎波代表魏登濤、十日晨抵京、午後謁王外長、定十一日換中波商約批准通知書、商約正本、因未寄到、將另期互換、（南京十日電）

監察院發表
彈劾莊智煥案
失職喪權確鑿應付懲戒

◎監院發表高友唐等對彈劾莊智煥案審查報告、認原彈劾案所指莊失職喪權各節、事俱確鑿、自應交付懲戒、在官吏懲戒機關未成立前、應依彈劾法第七條、先行呈請國府予以撤職急速救濟處分、聽候官吏懲戒機關成立後、再行交付懲戒、再查莊現經交部調任參事、雖免去電政司長職、仍應再撤現職、不能因調任而避免責任、（南京十日電）

蔣宴監參兩院人員
謂決日內赴贛督師

◎蔣主席十日午宴于右任張景惠朱培德及監院委員軍參院參議等三十餘人、席間蔣謂決於日內赴贛督師剿匪、政治方面、望監參兩院及各院部切實負責、于張先後致詞、謂蔣督滅赤匪、以蘇民生、極爲欽仰、二時散、（南京十日電）

警衛軍將成立

◎國府警衛軍軍師旅部、即正式成立、又警衛師特黨部籌委、十日舉行宣誓禮、中央派蕭吉珊致訓、馮軼裴答詞、（南京十日中央社電）

公秉藩飛漢

◎公秉藩十日由京飛漢、謁何成濬後、再轉赴南昌、（南京十日電）

張景惠離京北上

◎張景惠十日晚由京北上、軍參院長職由高維嶽暫代、（南京十日電）

◎蔣十日晨赴軍參院召集參議諮議等訓話、旋該院開首次院務會議、張景惠主席、討論院務進行事、（南京十日電）

戴民權過徐

◎新二十五師長戴民權、十日由京過徐赴豫西防次、（徐州十日電）

上官雲相
奉召晉京

◎二師長上官雲相、奉召晉京、十日午由鄭開車東來、即晚可過徐南下、（徐州十日電）

林植夫謁蔣
報告粵局

◎前粵省黨委林植夫、十日由港抵京、謁蔣報告粵方內部複雜情形、當晚赴滬、（南京十日電）

陳紹寬
檢閱慶雲艦

◎陳紹寬十日閱慶雲測量艦、當勗以效忠黨國、盡力職務云云、（南京十日電）

實行檢查外電
滬崎故意延宕

◎交部爲防止反動份子傳遞不實消息、危害治安、將各水線電公司、實行檢查、大東大北太平洋均已遵行、滬崎故意延宕、外部已催日方速照辦、（南京十日電）

葉楚傖到揚
晤張之江

◎葉楚傖因要公、十日晨來揚晤張督辦、午返省、（揚州十日電）

監察院又一彈劾案
▲史尚寬方治
▲干涉桐城土劣案
▲呈請國府提出彈劾

◎監察院據皖桐城縣公民代表劉宗漢等、舉發立法院委員史尚寬、中央黨部編輯部主任方治、向皖高等法院私函請托干涉土劣葉芬等被控判處徒刑一案、復由委員唐友□邵鴻基田炯錦等呈報、及委員于洪起王平政周覺審查屬實、監察院現已呈請國府提出彈劾、謂史尚寬身爲立法委員、竟以函電請托平反葉芬等被控案、不獨有玷官箴、抑且觸犯刑法第一百四十二條之妨害公務罪、除方治非公務員、應由黨部監察委員辦理外、史尚寬違法行爲、並涉及刑事、依法應提出彈劾、以查史方二員、分任立法院暨中央黨部要員、應如何束身自好、上佐黨國、而竟以署名函電、向法庭干涉訴訟、實爲犯刑瀆職、應加懲處、理合檢同原呈及抄件呈請鑒核、嚴行處辦、並轉飭該法庭、將本案迅速判結執行、以警土劣、（南京十日電）

陳銘樞已到贛
即返京出席五中全會

◎陳銘樞日前由門司抵滬來京、謁蔣主席後、即入贛宣慰蔣蔡戴各師、並計劃剿匪軍事、日內將來京出席五中全會、（南京十日中央社電）

蕭之楚返防
督剿鄖匪

◎軍訊、鄖匪僞十三師警衛師、在黃安北境、迭圖反攻、經四十四師擊退、現仍在相持中、蕭之楚十日已返防督剿、（漢口十日電）

召集銀會議
貝淞蓀等正在接洽

◎召集國際銀價會議之說、近復漸趨暗淡、各國對此項會議、各因利害衝突、不能一致、英法持反對態度、現我國代表貝淞蓀等、正與各國代表接洽、尚無具體結果、至我國當局對此事、亦在詳細研究中、（南京十日電）

清華內容複雜
蔣夢麟謝絕調停

◎蔣夢麟因清華內容複雜、不便宣布、謝絕調停、（北平十日電）

涿州一帶
電雹成災

◎琉璃河涿州一帶、九日申刻電雹一小時、大如鴿蛋、傷田禾、（北平十日電）

立法院
法委會議

◎立法院法制委員會、十日開一二三次會、到焦易堂等八人、焦主席、決議、㈠教部組織法、設置督學四至六人案、修正通過、㈡首都警察廳組織法初步審查、修正通過、餘略、（南京十日電）

班禪將赴
焦山休養

◎班禪十一日由寶華山返城、日內赴焦山休養、（南京十日電）

英法兩使
將避暑北戴河

◎法使韋禮德、九日午到平、聞日內將偕英使藍博森赴北戴河避暑、美使亦往五台山各處遊覽、各使對法權交涉、擬俟秋涼後再說、（北平九日中央社電）

中美法權
在美繼續進行

◎美領館息、畢德門赴平期未定、美使現在滬勾留、半月後赴平、已將中美法權交涉中國最後表示報告政府、現仍在美繼續進行、（南京十日電）

國府命令

◎國府十日令、熊式輝給予二等寶鼎章、此令、任命陳屺懷爲國民政府文官處參事、此令、（南京十日電）

英潛艇波錫敦號
在威海衛附近被撞沉
死二人失蹤者十八人

◎此地海軍當局今晨發出消息、據謂英國在華艦隊總司令來電、英潛艇波錫敦號在威海衛北十哩爲中國商船裕泰（譯音）撞沉、艇員五人、與兵士三十人、已遇救、但查知兵士已死者二人、失蹤者十八人、該潛艇沉於水深一百二十呎之處、現派潛水人入水視察、尚未得沉艇所在、惟昨晚九時猶見有水泡云、查失蹤者十八人之中、有已婚者十二人、未婚者六人、死者二人、皆有室家、潛艇被撞時、適在水面、時爲十二時三刻、艇身被撞成一大洞、數分鐘即沉沒、裕泰商船救起多人、有六人係用台維斯潛艇逃生器而脫難者、有四人在水中三刻鐘始浮至水面、又有二人在水中兩小時又一刻鐘、先後皆經英艦救起、又電、波錫敦號潛艇所在之處、現已查知、今日擬設法撈起之、（香港十日路透電）

◎今日在威海衛外被撞沉之英潛艇、乃英國最新最大潛艇之一、計一千四百七十五噸、裝四吋砲一尊、艇長二百六十呎、速度爲十七·五海哩、去年始編入艦隊、今年二月始加入在華第四潛艇隊、英皇及皇后已電致遇難家屬慰問、（倫敦九日路透電）

◎波錫敦號之沉沒、顯因在迫近裕泰號處浮出水面、裕泰號之船長一時失措、誤駛方向、致撞及波錫敦號之中部、登時沉沒、聞潛艇給養船米特威號現正與海底之艇員八人通消息、可望救出之、惟另有十人、處於他室、生望已絕、海軍當局現電請東京打撈公司助同撈起波錫敦號、（威海衛十日路透電）

◎據威海衛消息、日本打撈船一艘現已開始工作、冀於二十四小時內將波錫敦號撈起、英國軍艦昨均駛至失事地點、現仍泊該處、聞潛艇中有華人兩名、亦同遭難、現信或將請現泊青島之美國潛艇打撈船鴿號助同打撈波錫敦號、該船屬於駐亞美艦隊、置有深海打撈器具、並備有沒水專家多人、（倫敦十日路透電）

蕪湖陸安小輪
在巢湖口被劫

◎陸安小輪、九日由蕪開往三河、在巢湖口被匪搶劫、損失四千餘元、搭客無恙、（蕪湖十日電）

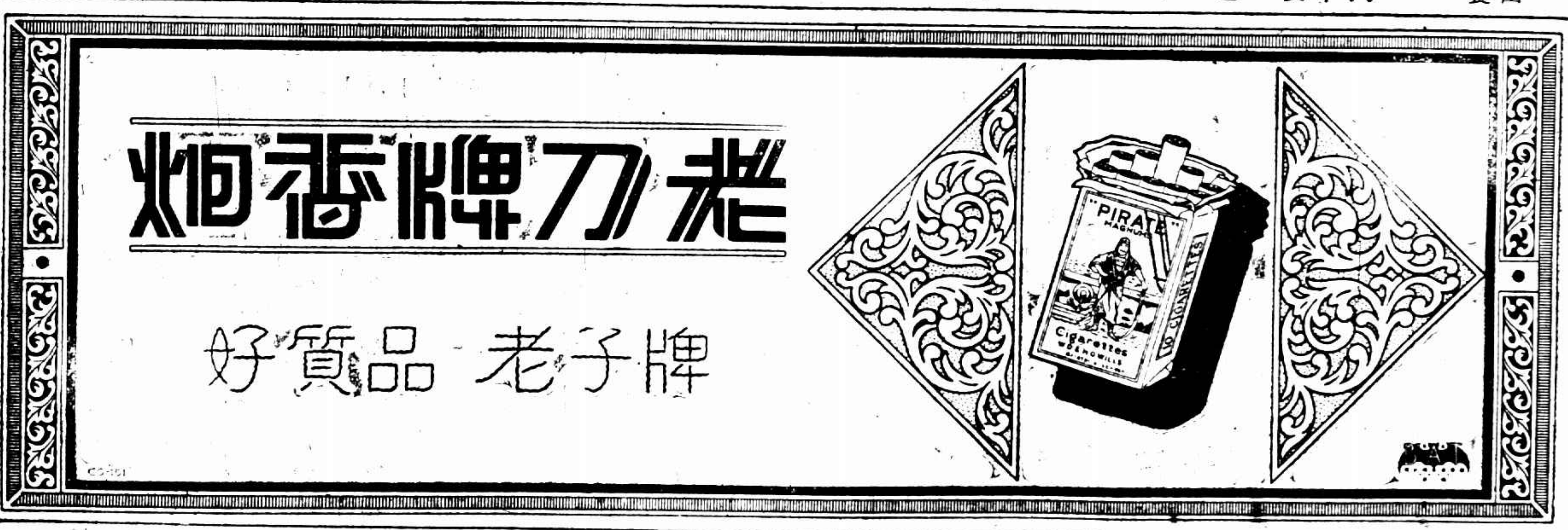

中央政治會議

◎十日上午八時、中央政治會議開第二七五次會議、到委員二十餘人、主席蔣中正、決議各案探錄如下、㈠朱委員培德等報告審查陸地測量總局呈擬整理測量意見書、認爲原意見書對於各國測量制度之得失、及吾國測政應行改進之方針、指陳利弊、深中肯綮、並甚切合訓政時期實際之需要、玆按照原意見書逐項審查、略加補充、並擬定辦法、敬候公決、決議設立測量設計委員會、隸屬於參謀本部、以參謀總長爲委員長、外交部長加入爲當然委員、㈡核定財政部主管國有營業類、及司法行政部主管各省法院監獄、交通部航政等十九年度預算案九起、（南京十日電）

秦漢磚仍在青島
候部令運濟沒收

◎濰縣秦漢磚瓦在青被扣後、須候部令方可沒收運濟、聞日人販買價僅二千五百元、介紹人龔某得九百元、濰縣高氏只得千六百元、其最好之十二字秦磚兩方、上書海內皆臣、歲登成熟、道無飢人等字、已被日人運至日本、（濟南十日電）

鄂省委就職後
首次會議

◎鄂省委十日就職後、旋開第一次會議、議決二十案、（漢口十日電）

瀋陽彙聞

◎高等檢定考試九日揭曉、全部及格者六人、部分及格者五十九名、（瀋陽十日電）

◎外交協會十日電莫德惠及外部、請示中蘇鐵路會議經過情形、以慰民望、（瀋陽十日電）

首都彙聞

◎司法院息、收回滬法公廨事、十二日將由外王與法使正式會議、可完全解決、將來協定內容、與滬特區地方法院大致相同、至管理外人訴訟之十專庭、本年十二月底前、一律正式成立、（南京十日電）

◎京市十日晚大風雨、（南京十日電）

◎交部委殷茂瀾爲天津電話局長、（南京十日電）

北平公債市

◎十日九六開盤收盤一五零七五、成交二十萬、（北平十日電）

滬蓉郵航
籌展至渝

◎交部息、京平郵航、因機件損壞、暫停四週、滬蓉線、正籌展至重慶、（南京十日電）

蘇民廳更調
水警區長

◎鎮江訊、蘇民廳昨更調水警二三四五六區區長、二區區長毛木君另候任用、遺缺令三區區長沈維块兼管、四區區長張漢免職、調五區區長蔣超雄前往管理、所遺五區區長之缺、令六區區長程壯兼代、

外部函法使
交涉引渡巨匪

◎外部函法使交涉向滬法公廨引渡蘇巨匪支小挑事、（南京十日電）

王均等返徐

◎王均曾萬鍾在棗莊閱軍畢、十日晚返徐、（徐州十日電）

溧陽縣長財局長
同時免職
舞弊案送法院辦理

◎鎮江訊、溧陽縣長李晉芳、日前檢舉該縣財政局長潘可平與商會發生舞弊一案、特向省廳告發後、當即具呈請省政府民廳辭職、昨經省政府令民政廳先行將李晉芳停職、另委派第二屆考取縣長陳熹前往代理、同時並將該財政局長潘可平停職、俟民財兩廳澈查員查復後、即將該案移送法院依法辦理

濟南要訊

◎十日中央銀行濟南分行運現洋三十萬元赴津、（濟南十日電）

◎靳雲鵬靳雲鶚同車由津抵濟、定日內赴鄒縣、約兩禮拜可返津、（濟南十日電）

◎石友三代表、閻派定胡紹武、但尚未到濟、（濟南十日電）

軍校招考新生

◎軍校新自察綏招來新生、九日十日舉行入學試驗、內有印度青年三人、（南京十日電）

粵發行軍庫券千萬
商會決按資本額攤派
廣州市各產業大跌價

廣州通訊、粵局自變化後、陳濟棠即積極從事擴編部隊、擬達至一百五十團（原有僅四十團）爲謀、軍隊既陸續擴編、軍費之支出、自必日增、特粵省國省兩稅之收入、在最近過去之數率、每月不及七百萬元、今驟然於軍費一項增加多量之支出、（原額每月四百二十萬元、今須增至一千萬元）實無從籌措、陳濟棠遂決議發行軍需庫券一千萬元、以應急需、其派銷之法、決向廣州汕頭兩市各商店民居、分派認銷、租捐一月、令廣州市商會認銷二百萬元、其餘各屬、則仫照從前成案辦理、市商會奉令後、連日經由副主席胡頌棠、常務委員袁夾明等、召集會議、討論分向各行攤銷、討論多次、尙未決定具體辦法、迨至三日、又再召集所屬各同業公會代表、暨商店會員、開聯席會議、決定反對財政廳所規定之細則、按照各行資本額攤派、什行每百元資本應認購五元、銀業行每百元資本認購十元、改依第一次發行之維持金融庫券科派、什行每百元資本三元、銀業行每百元五元、乃該會執行委員趙靜山、仍極力主張照財廳所規定辦法繳納、謂前次發行維持金融庫券、本會僅担任一百二十萬元、若照舊攤派、必不能銷滅、致被認爲抵抗政府、妨礙軍務、試問商民能負此責任否、各行代表反覆辯駁、大意謂粵省連年多故、百業凋敝、重以政府連年發行各種債券、如各期公債、整理金融等等、商民無不勉力肩承、惟金融庫券、現時償還、尙未及半、商民實際上已成黃台之瓜、不堪再摘、照舊攤派、已屬勉爲其難、縱有不敷、亦當原諒、須知吾儕商民、表面看來、雖日負担資本百分之三或五、實際上每行商店而兼認數行券額者、不知幾許、例如砲竹行•煙酒行•報稅行等、既在商會負担一次、又須在稅捐方面負担若干、此種苦況、局外人雖不能明了、商會中人自當熟稔、且商會應爲商民謀幸福、除痛苦、對於此種情形、亦應善爲轉達也云云、趙靜山乃不敢再言、遂照前議通過、至趙靜山此次如此賣力原因、聞諸商會中人言、實緣此次粵變突起、該會主席兼銀業公會主席鄒殿邦、已預料粵政府必將大發公債、向商民勒派、集中現金、以充軍餉、連日已託詞有病、避居頤養園、鄒氏本素與各方要人結納、辦理捐務、籌措餉項、向稱能手、惟近以政局變化無常、他日粵方失敗、若過爲現政府賣力、恐受嫌疑、故暫不出鋒頭、靜觀時局之變化、靜山以鄒氏避去、遂得大事活動、並因出席國民會議中途折回之故、極爲陳濟棠所喜、遂即自獻殷勤、謂廣州市全體商民、均在其掌握中、要如何便如何、陳濟棠以爲其果有此能力、於是決議發行此種軍需庫券、趙乃乘機謀得造幣廠、包辦鼓鑄新毫云、又查徵收租捐一事、去年省政府經決議永遠停止、布告皇皇、一般市民、以爲此後當可免捐租之苦、詎墨瀋未乾、陳濟棠等又推翻之、以致連來廣州市各產業、無不大爲跌價云、（六月五日）

芝城銀行合併潮
十九家被迫閉門

九日芝加哥電、屬於約翰貝恩系之小銀行十二家、共有存款一千六百萬元、今日閉門、門口貼有停業畬幌之通告、貝恩稱、渠料存戶與股東不致有何損失云、（路透社）

九日芝加哥電、今日芝加哥發生有史以來最大之銀行合併及閉門事件、第一國民銀行、宣稱與先驅銀行合併、中央信託公司與共和國民銀行合併、自由信託公司與伊理諾州儲蓄銀行合併、六家所有資本共在二萬萬元以外、又芝加哥郊外有十九家銀行、今日被迫閉門、以避擠提存款危險、但其董事宣稱、一俟行內整理後、各戶存款將如數照付、（國民社）

印人開重要會議
衝突無結果

十日孟買電、英相麥唐納與保守黨領袖包爾溫近日往來頻仍所稱之

印度極不寧靜的民族空氣、居然於此間全印國民大會工作委員會之重要會議中見之、此會在孟買城回教徒護居處舉行、甘地亦出席、重要人士相繼發言、目的在謀取回教徒對於大會工作及德里協定之扶助、但不知如何、回教徒與巴桑人（散居印度度阿富汗之民族）忽大起衝突、致會議無結果而散、雙方無重大死傷、但秩序紊亂、經警察驅散暴衆後、始復常狀、（路透社）

國際勞工會議
無結果而散

九日日內瓦電、國際勞工會議、今日閉幕、國際勞工局局長湯姆斯、有抱悲觀態度之演說、謂目下世界經濟之困危、非國際勞工局所能解決、因國際勞工局自身所辦之事範圍有限也、此次會議、勞資雙方之代表、未能一致、故結果可謂等於零、殊令人扼腕云、（國民社）

意已覆牒教廷
教會又被攻擊

十日羅馬電、意政府已答復教廷來牒、對於排教行爲、僅加解釋、未曾道歉、現教廷對於倘無正式或半官式表示、即其機關報中、亦無所評論、但衆信教廷認意復文措辭雖謙和、實難滿意、且據報載羅馬附近、又新有人攻擊教會房屋、毀其大門云、（國民社）

英帝國經濟會議
展期舉行

九日倫敦電、英帝國經濟會議原定今年八月在哇太華舉行、但澳洲與紐絲綸因內政困難、未能遣派代表、加拿大政府乃提議將此大會展至一九三二年舉行、其他政府咸表同意、今日英海外自治地大臣湯姆斯已在下院宣佈帝國經濟會議展期舉行、（路透社）

千佛山重行整理
工程分三部
需洋四十萬
將成濟南第一勝地

濟南通信云、濟南城南五里之千佛山、爲魯省名勝、古蹟甚多、山東省建設廳、前以現在大局底定、建設方展、公共游覽之區、未便任其日就荒蕪、特派技術員多人、前往實地勘查、並就勘查結果、擬具整理計劃、並工程實施預算說明書、呈請省政府核審、一俟核准、籌有經費、即開始建築、以保名勝、茲錄其計劃、及說明書於後、

整理千佛山計劃

㊀修築道路、自南圩門外以迄山麓、四五里土路寬窄不等、坎坷不平、擬就原路基塡土墊平、加寬窄處、修路時、並於兩旁按一定寬度留出樹苗、預備植樹、㊁修葺廟宇、山腰舊有廟宇、因年久失修、牢就毁圯、頹垣敗守碑瓦零星、擬擇要鳩工、切實修繕、俾莊嚴廟貌、得復舊觀、廟後并擬逐漸添建房舍、籌設天然療養院、及避暑別墅、以爲中外人士靜養休息之所、㊂保存石刻、山岩歷代造像甚多、有歷史及美術之價値、風雨侵蝕、匪徒盜賣毁損遺失當在不少、擬就現存者切實保管以存古蹟、㊃開鑿水井、該山因水泉過深、鑿井匪易、日用飲料、必須取諸城內或數里以外、水源缺乏、此爲缺點、擬延請鑿井專家、於山麓相度地勢、開鑿水井一眼、以資汲取、灌溉飲用、須利賴之、㊄栽植樹木、童山濯濯、頗不雅觀、佳木葱蘢、足增游興、擬將千佛山劃省政府所屬各機關各學校植樹區域、於每年春季舉行、植樹典禮之期、由本廳負責、籌備購置各種樹苗、用備各機關各學校實行植樹、以期十年之後、蔚然成林、㊅改良東山路路、該山東山路路平舖石板、行人每致滑跌、擬將石板少事差整、并於全路中、約修三五段水平寬綽之處、俾遊客得以稍稍憩息、

工程說明及預算

甲、由南圩門至千佛山、馬路原寬四八尺至五公尺、一律加寬至八公尺、外留深二十公分寬五十公分之水溝、再外作四十五度之坡、種以莠草、至上地平留寬二公尺、以便栽樹、由醫院南至山麓、西旁平坦留二公尺種樹、東旁作坡植草、再東爲水溝、溝外亦留二公尺種樹、最南端有凸凹天然石一塊、用火藥轟去、塡以黃土、與前路作法一致、總計三千一百六十八元、乙、馬路工程自南圩門至山麓、原有馬路、計長一千七百五十公尺、平均寬五公尺、茲擬將該路改爲石板路、將原路展寬至六公尺、築成路基、使路冠高出入線十五公分、然後碾壓堅實、用一灰三土混泥砌路明石板及邊條石路、縫耳壓以道牙石舖碳後、再於各道牙石外邊、留寬以公尺之餘地、以備植樹、工程估計共總三萬五千三百一十七元、丙、東線路工程、東線路自下端至僧院止、原寬四八公尺、拔長二百七十公尺、寬十三公尺、茲改爲台階、總路寬二公尺、兩旁添修亂石護牆、自下至上共修台階四百級、台階條石長一公尺、寬四十公分厚十二公分、每四級修平台一方、在東護牆中間留一缺口、以便將來通療養院、工程估計共三千零八十三元、丁、修理千佛山房舍工程、東院及西院工程估計共五千九百三十三元、戊、建築避暑別墅及療養院、由東線路中間作門樓一座、台階二段、以通山崗、崗上作四面亭一座、亭南作花壇一座、亭北作平台一座、由亭前向東作台階二段可通第二崗、由該崗上端向北作台階二段、作十字花圃一座、再作台階二段、再作口字形之二階樓房、由第二崗通東山腰作三階樓房三座、外設網球場及浴室各一處、共計八萬七千元、巳、建築公共公園工程、由南圩門至山麓建一公共公園、共計四十萬元、

韓民强挖水溝案
日方態度强硬

長春通信、三區萬寶山三姓堡地方、數百韓民、强挖壕溝、引水種稻、村民羣起反對、各情迭誌前報、五日下午、縣警中雖取驅逐韓民之形勢、但以武裝日警繼續增加、深恐發生誤會、故未能施行驅逐、而日方又派武裝警五名、利用傳信鴿、向領事館報告現況、長春縣主席馬續波、於四日赴省、五日晚返長、奉令先與日方會商撤退雙方軍警、然後再依和平方法會商解決、但截至今（六日）日下午五時、日警仍未撤去、田代日領事、對此頗爲重視、認爲韓民在長春之生死關頭、曾以不能無故受損失爲由、向馬縣長口頭抗議、旅順關東廳亦派高等課長松田來長、助田代策劃一切、當地二百餘戶農民以交涉十餘日、迄未得有結果、甚爲激憤、議定於七日午刻、全體來城、至市政處作第二次請願、

蘇州
橫涇鄉盜刦

橫涇莊前村吳巷鄉鄉民顧鴻軒家、前日突來盜匪三十餘人、刦去獵槍一支、現洋八十餘元、事後由事主報經公安第八分局、追緝未獲、昨報總局、

無錫覆輪案
上訴高院

泰利公司之恒鑫輪、於本年二月十四日、在無錫南門外清明橋碼頭沉覆、溺斃十八人、當由警所將老大徐杏生暨帳房項三寶扣留、經無錫縣法院判決該公司經理楊祥榮處罰洋五百元、帳房項三寶處徒刑四月、陸杏生無罪、判決後、檢察官不服陸杏生之判決、上訴高法院、昨經刑一庭開庭審理、因陸所延之孫祖宏律師未到、改開調查庭、定期開行傳審、

中央分行經理
侵佔案上訴

蚌埠中央銀行分行經理陳曉鵬、因於前年被某軍提去款項、經財部查出、派員將陳扣留、移由江甯地院、判處侵佔罪、處有期徒刑二年、陳不服判決、延陸鴻儀律師上訴高院、昨經甯地院飭警將陳押解來蘇候質、

德總挨借外長
乘美艦返國

九日倫敦電、德總理白魯寗與外長寇蒂斯今日離英返國、乘英驅逐艦溫御斯特號由蘇桑浦頓出發、而至考威斯泊船處、改乘德船歐羅巴號回德、白魯寗瀕行時表示意思、謂與英當局之談話、定可大有助國際合作云、英相麥唐納外相漢德森已接受游德之請、但日期未定、白魯寗於登船時電致英相、謝其招待、及英國朝野歡迎之盛意、寇蒂斯亦電謝漢德森、而英相等亦皆發電答覆、歐羅巴號因霧遲到、故德總理至午後一時始登船向德國而去、（路透社）

九日華盛頓電、據倫敦來訊、今日英政府正式聲稱、首相麥唐納與外相漢德森將往柏林答訪德總理與外長、至英德當軸在英相別墅談話結果、此間尙未得詳細報告、但閱昨日英報非正式發表者、大體尙屬確實、足見其與美政府所預料不甚懸殊、又英國所稱某國將有賠償與賠款間題鑰匙一語、此間亦承認、自一方面觀察、此語確係實情、但美政府之態度、雖握有鑰匙、而仍無力啓門、而開世界經濟財政重振之路、此間消息靈通者不信歐洲列强目下即將向美政府直接談判、料將先與美國駐英德大使作非正式接洽、并預英德當道之談話結果、尙不致有早日修改楊格計劃情事發生、蓋即歐洲各國欲商定一切實體程序、亦尙須歷若干星期、未必能一蹴而成也、英美政府態度、則仍如財長在國際商會所宣布、并無變更徵象、惟楊格計劃、本留有伸縮餘地、且含有暫予德人臨時救濟之規定云、（國民社）

九日巴黎電、今日巴黎各晚報稱楊格計劃中德國賠款之附帶條件之一部份、勢將暫止交付、並將於八九月間、在不魯塞爾或巴斯爾、召集新賠款會議云云、刻巴黎輿論界之態度、對於德國賠款問題之更變、似已有相當之諒解及讓步、巴黎米迪報、謂德國賠款之停付、與法國預算案及楊格計劃證劵之前途、無甚關係、因德國倘停止交付法國之賠款、法國即可停止美國戰債之交付也、（國民社）

無錫
楊家圩刦案
獲盜解縣

第十六區楊家圩祝實泉家刦案、近由縣府政務警察長吳正榮、公安局偵緝隊長薛福瑞、先後捕獲逸盜等情、已誌本報、昨悉吳警長近在江陰長春鄉、所獲本案正盜徐增如、蔣阿泉兩名、已於昨日呈解縣政府、由魏科長開庭訊問、徐蔣兩犯均供認夥刦不諱、侯公安局將獲盜鄭順福移解到縣、再行轉解縣法院訊辦、

槽坊被刦
損失千餘元

第六區塘頭鎭附近師古橋鄉民楊菊初、開設楊裕豐槽坊、本月九日夜間十時、到有盜匪十餘人、先入該店飲酒、至將打烊時、盜衆遽出槍械、動手行刦、搜索一小時許、計共損失千餘元之譜、昨已報告縣公安局、派偵緝警郭錦山等、下鄉查勘、並聞該盜均操强北音、衣服長短不一、携有手槍電筒等器云、

日造船所
裁工人三千

十日神戶電、川崎造船所、今朝十一時、發表裁減人員、計裁減造船工二千一百三十七名、車輛工八百四十七名、合計約三千名、退職酬金最高得四千四百元、最低得百元、故目下尙無紛糾狀、（電通社）

比國失竊
國防文件

十日比京電、列日城塝德民斯炮台司令室鐵箱內、失竊國防上極重要文件數件、該鐵箱特派哨兵日夜看守、不知如何竟被人以何式鑰匙竊啓、且迄今線索毫無、故比國陸軍當道、對此頗爲焦急云、（國民社）

常州
五綁匪
同時鎗決

本邑第二區尙梅鄉孀婦吳楊氏四歲幼子吳臘狗、於一月七日、被匪綁赴江陰、藏匿六區桃花鄉東白土村、勒贖票價五千元、即由警察隊、於二廿月四日、深夜率隊到東白村、起獲肉票、並先後拿獲案犯朱二大•徐三留•彭金海•綁匪書記李福生、（年廿七歲、係江陰第六區桃花鄉鄉長李廷芝之子）、等十一名、解清鄉局、前江陰六分局所獲江案匪犯郭榮正等五名、亦同時提回、均供認綁票嚇詐搶刦不諱、即行電呈清鄉總局擬處死刑、訊明吳黑皮徐銀福兩名、無犯罪實據、交保開釋、窩匪及藏匿肉票之婦人彭金氏、彭盛氏、彭盛氏三口、另送法院訊辦、九日奉省府核准、將綁匪徐三留、朱二大、彭金海、李福生五名、令縣執行、昨日晨執行槍決、

江陰船被刦
老年搭客受傷

本邑大北門外江陰碼頭江陰航船、於八日下午七時、在常裝載貨物、及搭客二十餘人、至九時開至第一區福成鄉龍塘橋地方、岸上突來盜匪四人、均執槍械、喝令靠船、上船搜查、乘客均被洗刦、無一幸免、時有搭客許壽峰者、年已六十八歲、東台人、在船頭上狂呼救命、被盜槍傷面頰、當晚抬送武進醫院醫治、總計各乘客被刦損失一百餘元、幸船貨未被搶去、九日報縣飭緝、

南通
傷兵工廠
暫不遷移

通邑各界、電請總司令部、將設在貧民工場之傷兵工廠、飭遷他處、縣府八日奉蔣總司令電、該縣各法團各界等、前電請飭十一師、移讓貧民工場一案、當經電飭羅師長、設法另覓遷讓去後、玆據該師長微電復稱、本師呈准就南通貧民工場場址、開辦傷兵習藝廠、原係暫時借用性質、與主權問題無關、俟覓得相當地點、即行他遷等情、特電轉達、

沈鳳山
任游擊隊長

在通如海東各縣洋面海匪沈鳳山、率衆五白人、向省保安處投誠、以進剿海匪顏振嶺自效、經省府批准、剗匪氛平靖、沈部已由保安處點驗、收編爲海上游擊隊、委沈鳳山爲隊長、頒木質關防一顆、文曰江蘇省保安處海上游擊隊、隊部設在拼茶、九日通知各縣、徧貼沈就任布告、歷述改過自新經過、以剿滅海匪自贖前愆、文長千餘字、蓋關防、各界極爲注目、

揚州
永安鎭
請兵防匪

縣屬永安鎭、日前被刦、商店咸惴惴不安、爰經集議公推代表臧雨田等赴縣呈請、蓋以該鎭係江高兩縣接壤、東通鹽阜八灘、西接綠楊艾陵兩湖、向爲盜匪出沒之所、懇即派隊駐防、以資保衛、縣長已令魏隊長酌撥警隊、前往鎭防、

如皋
大批匪徒
獲案解辦

前（四日）日公安局偵緝隊、密探據孫廣德報告、謂居住本城西門鳳凰池之孟鄒氏家、匿有搶刦豐利洋錢脚踏車之匪曹克維等人、並聞曹有盒槍一枝、將再往豐利、圖謀不軌各情、當即報告隊長馬繩之、隨率警前往孟鄒氏家、當獲曹克維、張明揚、葉瑞林、冒長慶四人、訊之冒長慶云、西門外沈松客棧內、尙有王道林一名、亦係同來、馬據供又將王捕獲、送局經詳細盤問、均言語支吾、隨在張明揚身畔、檢出當票十二張、曹克維及夾內、搜得穆成山護照一張、夾襖內搜出書信一封、內有朱清喜攜裴返津、永歸故鄉之語、馬隊長將各情備文呈報局長、經王局長預審一過、當將曹克維、張明揚、冒長慶、葉瑞林、王道林並地主孟鄒氏、原報人孫廣德等七名、解送縣府偵査法辦云、

玩火
焚斃女孩

八日下午西門外雙橋鎭外、楊玉福家之孫女三人、與曾姓小孩、在院內戲火、草堆燃着、頓肇焚如、致將七歲之曾姓孫女、名轉弟焚斃、幸在白晝、即經救熄、房屋未遭殃及云、

韋廉士醫生紅色補丸

治愈她經期不準

身體虛弱面色青黃

韋廉士紅色補丸爲婦人壯體强身之靈藥業已屢有明徵玆又有江西南昌府縫紉女校教員陳知本夫人同此經驗陳夫人云「予因過勞身體衰弱神委胃呆面黃唇白手顫脚腫夜眠不穩經水不調累藥無効乃服韋廉士紅色補丸不久即癒續服無幾諸症悉去身體復原故深感此丸之效力也」韋廉士紅色補丸各藥房均有出售或直向上海江西路四五一號韋廉士藥局函購

特別警告

製造賤値丸藥而加以紅色自非難事但此絕對不能担保其中所含之原料與韋廉士紅色補丸稀貴神效之原料相同也故凡遇經售家以無用之劣丸兜售稱其功效相同切勿置信必須堅持眞正穩妥已曾治愈無數貧血症以及其他血衰病之韋廉士紅色補丸也

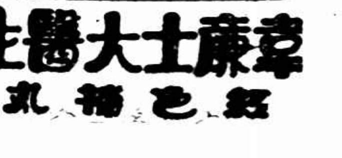

韋廉士大醫生
紅色補丸

上海搬場公司

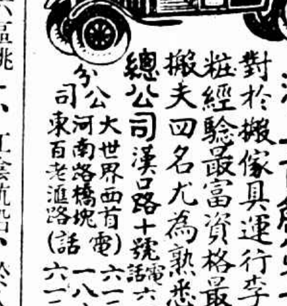

對於搬傢具運行李送嫁粧經驗最富資格最老且搬夫四名尤爲熟悉老練

海上首創第一家

總公司漢口路十號電話六三九〇

分公司大世界西首電話六一八八七七河南路橋堍六一三九三東百老滙路六一三九四

近世防痨藥

唐拾義久咳丸

每瓶一元二角世界各埠均有出售

尋人賞格

茲有陳阿妹現年十三歲廣東人於六月六日失蹤身穿藍自由布黑鞋黃面長方眼小如有知其下落者報信賞洋五十元報信而尋得者賞洋一百二十元決不食言以二十元爲最小贈款如有知悉請到昆山路林里一千四百三十二號黎宅

邵力子來濟任務

濟南通信云、中央委員邵力子、此次由京來濟、負有重要任務、早在一班人意料之中、惟其詳情如何、傳說頗不一致、玆據某方可靠消息、邵氏此次來濟、純爲商洽石友三之餉糈問題、蓋近日關於石友三之謠言甚多、實際調查、多出於揣測之詞、並非事實、月前張副司令學良赴京參加國民會議、關於此事、即有所協商、中央委員邵力子、以此事急待解決、山東省政府主席韓復榘及第十五路總指揮馬鴻逵、與石友三皆係多年袍澤、故特來魯與韓馬二氏協商一切、聞韓馬二氏、已有電報致石友三、轉達中央意旨、措詞極爲懇切、大意有盼石貫徹擁護和平統一之初衷、勿聽信何人之傳說等意、諒石友三對韓馬素所遵從、此事定可獲有圓滿之結果也、

鎮江　縣立師範開紀念會

鎮江縣立師範學校、定二十日舉行第一屆學生畢業典禮、及三週紀念、新校舍落成典禮、是日並展覽成績、表演遊藝、想屆時必有一番盛況也、

民廳更委靖江縣長

蘇民廳昨令調靖江縣長李冷來省、聽候高等法院傳訊、另派第二屆考取縣長陳桂清前往代理、聞因李縣長與某次煙土案之關係、

紹興　黃前縣長被刦案漸見線索

前任紹興縣長黃眞民、束裝挈眷、回浦江原籍、詎在諸暨途中、爲匪洗刦、紹興公安局接訊、查得黃氏此次回籍、係雇乘草鞋草田兆豐之船、田亦諸暨人、或有通匪行爲、因又探得該船已經回紹、在原埠停泊、當於本日上午、派巡長陶祖霖、率警往傳該船主、則人尙在諸、僅將船夥田阿仁傳案、(阿仁亦諸暨人)、訊據供稱、黃縣長雇用該舟赴諸暨、擄船共有船主及夥友共四人、彼亦爲夥友之一、四日夜十二時許、舟爲諸暨境內之閘都地方、突來盜匪約二十人、數人執槍、餘執刺刀、登舟後由六七人看守船夫、嚇禁聲張、餘匪入船行刦、約歷數十分鐘、聞後面有輪船開來之汽笛聲、盜方挾贓上陸、呼嘯而逸、現船主田兆豐、尙在諸暨、隨同該縣警探、偵緝贓盜、我等則出事後、先撑原船來紹等語、公安局以尙須詳查、故諭該船夥暫押拘留所、聽候核辦、

杭州　辦案不力署員撤職

杭州商會公安局長何玉龍、以信源刦案該管一區五分署署員張安慶、事前疏於防範、事後緝捕不力、故昨將該署員撤職、以儆將來、遺缺委柯制明接充云、

寧波　馬寅初來甬

中央禁煙會委員馬寅初、九日下午三時由杭乘車抵甬、下塌東亞旅社六四號房間、馬氏此來、爲佈置經濟協會事宜、躭擱一日、即須去甬、

餘姚　老翁突遭匪綁

姚縣天華鄉萃亨米號主符梗香、年已七旬餘、七日晚八時許、被匪徒十餘人綁去、符子凱笙復心二人、皆在縣教育局服務、聞訊後、即請清鄉局營救、該局副局長楊寶楚、即下鄉查勘匪踪、

嘉興　老農夫自殺斃命

新篁竹林廟農民何金奎、年已五十一歲、傭工度日、人極儉樸、近因雙目失明、生趣毫無、遽萌死志、乘人不備、用菜刀向頸部自割三下、血流如注、再割三下、深入二寸、仍不氣絕、當晚又潛至河邊、躍入河中自盡、翌晨屍身浮起水面、家人始覺、後由乃弟備棺收殮、

平湖　兪吉甫夫婦被控吸煙

兪吉甫夫婦、近被人向縣控訴、謂其吸食鴉片、請求澈究、當派警至兪宅搜查、結果、並無所獲、准兪保釋出外、原告人遂又向杭州高等檢察處、訴請調驗、當經令飭原縣調驗、結果驗爲無癮、而原告人仍不甘服、續訴檢廳、謂調驗不實、請求移轉管轄、當經省令將本案移送嘉興縣地方分院辦理、現兪夫婦、已於日昨由平湖縣政府移送嘉興地方分院調驗、尙在羈押中、

嘉善　清鄉局捕獲六匪

縣清鄉局得密報、有匪船二艘、匿跡丁柵附近、當派游巡隊會同保安隊馳往兜拿、匪見勢不佳、紛紛逃竄、結果獲船二艘、匪張阿允等六名、正在研訊中、

常熟　李明揚遊歷虞山

江蘇省政府委員、兼省保安處處長李明揚、於九日搭蘇早輪來常、寓石梅虞山旅社、隨來有夫人及馬弁等五人、聞李氏此來、爲遊歷虞山、並順便視察駐軍、

冒充軍官拘解營部

城內新旅社、寓有自稱國軍二師排長朱培裕及女子傅金蓮二人、旋被駐軍查悉、因有冒充軍官、及與該女串放白鴿等事、故將朱傅二人拘獲、九日上午十時、由公安局轉解營部、由書記官訊問、據朱培裕供、現充二師四旅七團三營十連排長、總隊駐在潼關、本人因有病、請假赴蘇、轉道來常、並非冒充軍官、傅金蓮係吾妻等語、質之傅金蓮、初供爲朱之妻、旋經詳細盤詰、始謂係屬姘頭、朱是否爲軍官、不得而知、訊畢、仍寄押公安局、定十日由沈營長親自訊問、

黨委被控已指定法院

縣黨部委員沈祖光、前因西門外命案、經家屬之哭求、因初驗屍體不公、沈特至縣府、請求覆驗、結果解剖檢驗三次、審理是案之縣府承審員顧裕尙、因沈祖光有干涉司法之嫌、向高法院辭去職務、控告沈祖光於高院、前由高院指定上海地方法院審理、旋因顧曾任該院職務、應有廻避之必要、乃重又指定吳縣地方法院審理、聞不久可傳訊云

小不忍則亂大謀

小不能忍、由於急躁、急躁之生、由於肝火、而息肝火者、必須服可除之口臭、嘉德紅色補丸、製自草藥、不含有害之甘汞水銀及鑛質類、足以清腸胃、平肝火、去口臭、其効靈驗、一服便知、幸盍試之、

各大藥房均有出售

上海科發大藥房總經理

鷄蛋牛奶麥精富於滋養原素
華福麥乳精兼而有之其滋養力勝於三者請速嘗試

中國獨家經理
華嘉洋行
上海匯豐銀行樓上

茲付上郵票二角祈付華福麥乳精大號樣品一聽此致
華嘉洋行丁字部
姓名
地址

名滿海上之奇藥　能使女子健而美

白帶靈丹

考最易使婦女衰老者、厥爲白帶、白帶一症、敲骨剝髓、輕者損貌、重者戕身、白帶靈丹、有補下虛之特效、有清血液之奇功、能補下虛故可强身止帶、能清血液故可養膚美容、保證隔日止帶七天强身美容

價目　大瓶一元五角　小瓶一元　寄費加一

總發行所　上海四馬路大東書局間壁（即望平街口）國華藥房

哈爾濱特別市自來水招標

衣字第一九二五號　爲佈告事玆本埠自來水[illegible]及[illegible]招商承辦[illegible]

招標契約內凡保證商具有殷實資本欲投標承辦該項事業者自本年四月二十日起[illegible]契約並繳納本局收支處押金大洋五萬元不得標者押金發還得標者簽訂合同時須繳交保證金大洋[illegible]本年十月二十日上午十二時以前用固封信函內附押金收據及是敘條件送呈本局[illegible]予何人承辦惟以承辦條件相當及信用卓著者爲限此項標案登報廣告費概由得標人擔負合亟佈告週知此佈

市長宋文郁

中華民國二十年四月十七日

鹽業銀行儲蓄部

有四大保障　使存戶得永久安全

一、資本國幣二百萬元、作儲蓄部資本
二、呈准財政部實業部立案
三、會計獨立、不受市面影響
四、董事及本部主任、負連帶責任
各種儲蓄詳章函索即寄

分行　上海北京路一百號

辦事處　勞勃生路大自鳴鐘

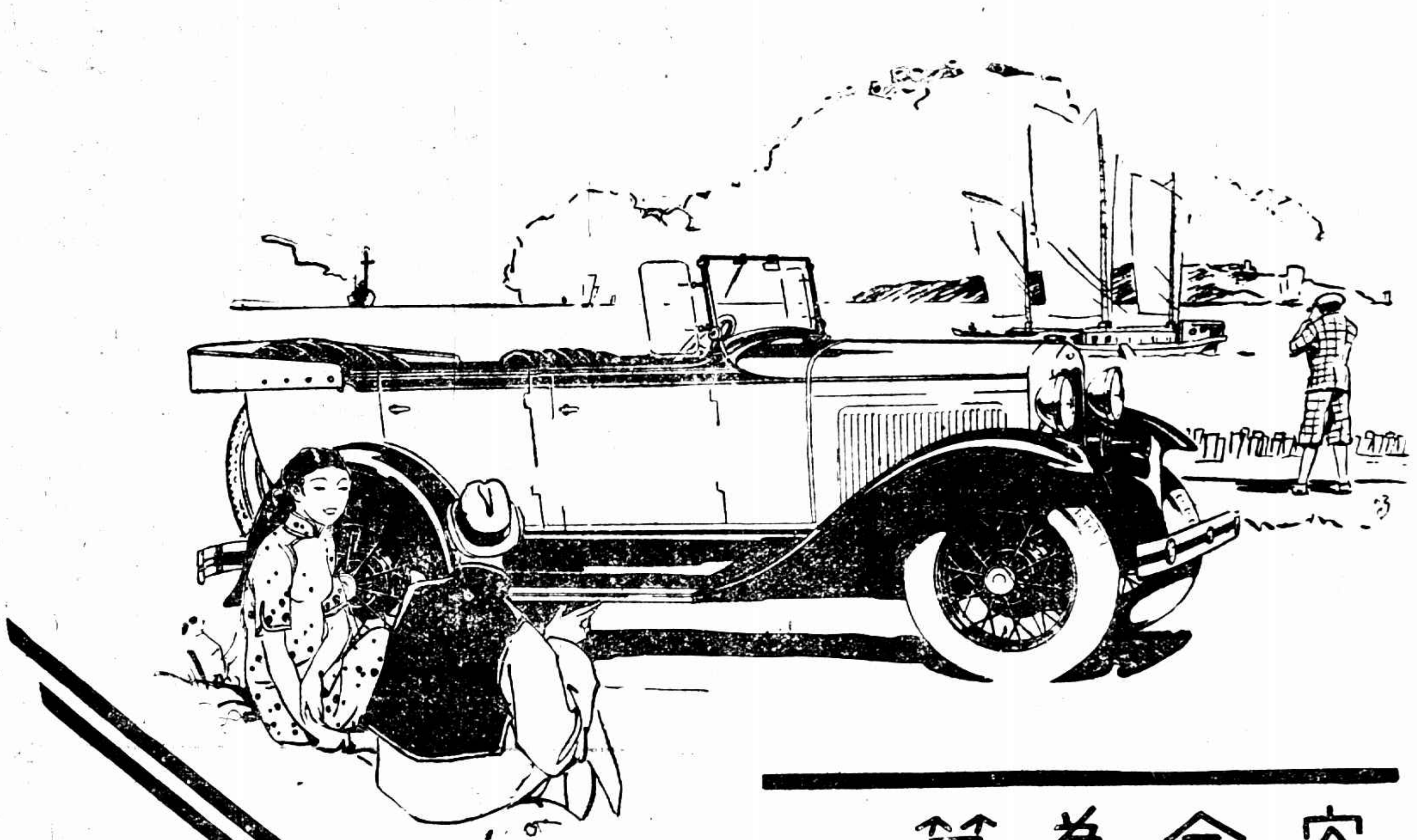

安全為第一

春夏之交，日晷舒長・當是時也，出遊於近郊海濱・觀風帆之上下・吸新鮮之空氣・席地談笑・意興無窮・人生及時行樂・不當如是耶・夫出遊郊外，自有資於代步之具・途中往來・迅速固所必須・安全實爲最要・倘置有新式福特一輛・則每小時可行五十五至六十五英里・而其安全之特色・尤有足多者焉・新式福特汽車，甚易駕駛・齒輪之更換，靜滑無聲・駕駛舵之反應，至爲敏捷・完全封裹之四輪車制，制動面大而運用靈效・屏風玻璃，係用三層不碎者・是以乘坐其中・不但舒適異常・抑且安全之至・其他種種特色・不勝枚舉・君將欲購車或重購新車之時・請先來福特經理處爲一度之試乘可也・

南京經理處　亨利汽車有限公司

上海經理處　美通汽車公司　（地址）福煦路邁而西愛路轉角

杭州經理處　浙江福特汽車公司

福特種種出品各有 Ford 地福特設備爲後援

上海福特汽車公司啓

閘北同嘉路

新造房子 工程未竣 先做了枉死鬼

地基勿堅固 工料豈可省

一學徒一小工 六個泥水匠同時受傷

閘北胡家木橋天同路一五七號老同和南貨店主紹興人何其昌、最近在同嘉路怡豐花廠對面、租得某姓空地一塊、建築樓房八間、計前面三間、後面五間、工程僅及其半、屋架搭好、屋頂瓦片蓋竣、四週牆壁尚未砌就、不料昨日上午九時許、正在工作之際、後面之五間、突然坍倒、壓斃學徒及小工各一人、傷六人、

▼偷減工料 查該屋係由同嘉路孫炳記營造廠所承包、計每間價洋五百元、廠主爲紹興人孫阿炳、其坍倒之原因、據調查所得、該處地勢較低、地面係用垃圾塡成、當領照建築之時、工務局曾以書面通知該廠、切實注意、加打木樁、詎該廠希圖減輕成本、一味偷工減料、舖蓋屋面時、未加撐木、且星夜趕造、以冀草率完工、遂致發生慘劇、

▲肋骨寸斷 在場工作之泥水木匠及小工等、共計有二十餘人、當嘩啦一聲驟然坍倒時、各人紛紛逃命、泰半得免於難、當由五區三公安局派警到來、先救出受傷者六人、厥後又抓出斃命之學徒張炳生、(十三歲川沙人)小工仇鳳山(卅餘歲通州人)兩屍、該學徒肋骨寸斷、腦部破裂、死狀至慘、仇鳳山則膚肉完好、似係悶斃、兩死者均住孫炳記廠內、昨日已由地保報請法院驗明棺殮、有無家屬在滬、一時尚難明瞭、

▼六人傷勢 受傷之六人姓名傷勢錄下、㈠宋金雲、二十七歲、紹興人、頭部受傷、㈡趙阿三、二十七歲、蘇州人、口部受傷、㈢張阿慶、三十九歲、寧波人、傷背部、㈣杜維成、二十九歲、山東人、膀腿及內部受傷、㈤季長林、二十三歲、鎭江人、傷腿部、㈥吳小貴森、十四歲、本地人、傷頭部右腿、以上六人、均泥水匠、同住孫炳記廠內、即送醫院求治、杜維成勢最沉重、恐有生命危險、餘人均無礙、

▼廠主離滬 事後五區三公安局派警赴該廠拘拿孫阿炳、據稱前日赴杭、接洽承包造屋未返、當將孫妻徐氏孫弟忠發及工場守夜人湯再金小包作頭朱小龍一併帶所、押候訊解究辦、

京平航空 暫停四星期

上然縣務局稱、因中國航空公司京平航空線飛機、自本月九日起停飛四星期、所有該線航空郵件、除將來再行通知外、目前即當交由歐亞航空公司飛機帶運、惟須視其能否較速爲斷、否則亦當由最迅捷之平常郵路運遞、

•海•軍•聯•歡•社•遷•移•

靜安寺路四四一號海軍聯歡社、另租靜飛路二三三號外人手續河之住宅爲社址、昨日正式遷移、

▼近日天氣轉熱、虹口游泳池中練習游泳者已日漸增多、租界工部局深恐初習者發生危險、特聘王明職(左)楊錦鵬(右)二君爲救生員、楊君是香港游泳家之一、王君係萬國競走中華隊隊員、並且也是個翻江鼠、 夏澤人寄

意大利首相墨索里尼頗擅駕駛汽車•平日乘車•常不用車夫而自開之•當羅馬國道完工時•墨氏親駕大汽車一輛行開路禮•

工部局火政處 錄取高級華員

前聞本埠工部局火政處、招考該處高級華員、報名投考者、幾達一千五百餘人、而其結果祇錄取五名、即陳君國斌•吳君守衡•徐君立人•殷君之炯•葉君碧痕•以上諸君、已於六月一日就職、

中國旅行社 派員參加 歐亞聯運會議

歐亞聯運會議係日法俄荷意奧等國所組成、本屆會議在日本東京舉行、被邀請列席者、有中國德比瑞士捷克瑞典芬蘭波蘭及Latvia, Esthonia, Lithuania等國、會議目的、在增進歐亞鐵路聯運之發展又可藉此增進國際親善、意義非常重大、中國方面被邀者、爲中國旅行社、該社計派三人前往、爲社長陳湘濤委員張水淇車務科主任胡時淵定於明日上午九時乘長崎丸赴日、預計留日開幕期間後將取道朝鮮、經由瀋陽平津一帶返滬、沿途視察各分社社務、

工商一覽

▼營業 稅法各業稅則委員會、昨電南京中央政治會議國民政府立法院云、新於營業稅法未公佈以前、請予修正、除確係奢侈營業及含有取締性質者、應列舉規定外、其以營業額爲課稅標準者、最高不得超過千分之二、以資本額爲課稅標準者、至多不得超過千分之二十、如資本額在五百元以下者、概免營業稅、

▼生絲 檢驗商品檢驗局生絲檢驗處爲求各絲廠充分利用該處設備與明瞭最近於檢驗方法並研究絲廠品質起見、自昨日起、凡由絲廠請求檢驗生絲品質、(均匀、清潔、淨潔、條份、斷頭等)暫不收費、業已分函各絲廠及上海無錫絲廠同業公會、

▼轉運 鐵道部擬取締轉運公司、由各站設立營業站長、專辦客貨運輸事項、現已令各路籌備進行辦法、據運輸業領袖云、此事尚未見明文宣布、正式反對、尚非其時、但同業已將創立經過、及歷年狀況、調查清晰、以備將來交涉、

楊樹莊電孫科

▲目前赤匪正熾宜戮力同仇

▲倘自啓釁端勢必鬩牆招侮

海軍部長楊樹莊、近返閩滬上、返閩日期、尚未有定、楊氏昨有一電致孫科、文云、孫哲生兄勛鑒、率爾沁電、爲維護歉、粵事驟始、舉國驚疑、咸以國難方殷、不宜內訌、兄首離建都、當國碩輔、殷旋之責、舍兄莫屬、弟於前日在滬、躬躡增堤、親聆宣旨、亦請調停紛擾、擁護和平、方深慶幸、詎是晚閱即專行、不數日遽來此電、言猶在耳、事若兩人、磊落如兄、亮非本意、目前赤禍正熾、國人所痛心者此、吾黨所效命者亦在此、理宜摒棄一切、戮力同仇、庶慰國人之望、而紓吾黨之憂、倘自啓釁端、授人以隙、鬩牆招侮、馴致淪胥、不特多年來刻苦經營毀於一旦、後日追源禍始、何以自安、至吾兄實備個人、或寧春秋之義、但此時不能亦恭私嫌、妨國家大計、厚承下問敢竭區區、伏維亮察、弟楊樹莊叩、

市黨部

不准組織房聯會

近來市內房租糾紛事件、又形熱鬧、各該房客、復起組織聯合會、紛請市黨部核准設立、以謀抵抗、惟聞市黨部因鑒市政府已有審議房租糾紛委員會之設立、專門處理該項案件、故均批飭不准、並聞嗣後關於此種請求、將概予不理、

國產商場封閉後

推派代表 要求當局交涉

昨日國產商場發起人趙守鉦•張子康•吳山•凌勉之•張夢年、暨商場經理李維城等、議決先將經過事實、報告政府並各界、靜待政府之與彼方作政治方式解決、並定今日推派請願人員前赴首都、報告中央、推定內部職員積極從事各項工作、計正指揮張子康、副指揮李維城、總務陳維新•劉仲容•董仲章•胡升耀、秘書吳抱平•王子祥•曹志功•劉梟蘇•劉濤•法律余化龍•詹紀鳳•張橫海、並交際宣傳會計糾察等數十人、前日該商場被封後、因有工人擬欲外出、被捕鞭打、該場職員王建新葉祖聲二人上前勸阻、即被拘入捕房、法院不受理、乃行釋放、昨日下午四時、商場女職員蔡祖榮、因勸阻西捕撕揭標語、亦被拘入捕房、

昨報所記該場被迫停業原因、側重於遊藝部照會問題、昨據該場遊藝部經理章德蔭君、面告記者謂並無限四十八小時答復之事、不過爲各層扶梯須裝扶手、二層樓辦事處及三層樓中菜室、須用磚牆隔斷、大劇場不准用佈景等關係、游藝自游藝、商場自商場、性質迥異、不能混而爲一、

新聞捕房現派中西探員佇立場外、維持秩序、並行監視、場內之職員祇能出場、不准入內、該場秘書處特書就各種標語貼於場外、如「封鎖國產商場就是侮辱中國同胞、大家注意」「打倒經濟侵略的帝國主義」「同胞們大家一致起來、努力國產的危機、共同奮鬥、進行到光明一條路」「取銷帝國主義的不平等條約」等、路人經過者咸頗注意、故場外麕集人衆甚多、惟因捕房隨時彈壓、尚無擾亂秩序之事發生、

據東社記者走訪特區法院書記官長陳世第君、據陳君表示、捕房直接處理案件、除違章或政治問題外、其或涉於法律方面者、必須經由法院之許可、始可執行、此次封閉該商場、事前法院方面、絕未與聞、至特院於被拘三人、拒絕受理、要亦捕房方面手續不合之故、

並非無稽之談 於人生究有何益

就科學上說來 國術非國術均不可不訓練

氣 沉氣

施少岩根本上未錯 張齡佳似乎但知其二?

在「筋力」之外

(夏汝農書於兩路國術部)

前施少岩君所發表的練氣一文、雖未窺全豹、然在張齡佳君文中已見撮要、覺得理論和方法、卻是有反科學、事實上當難成立、惟張君的練氣方法、「……運動時、筋肉中之血管膨脹、於是血液增加速度、流通必多、空氣之養氣因呼吸之作用、被納於肺中、藉血之運用、將養氣攜於身體各部、各部藉養氣之作用、燃燒食物、產生之滋養、於是各部之筋肉、能發育長大、例如賽跑時、足根之頭腓腸筋、較見粗肥、擲鐵餅或擲標槍時、用力於臂、其臂上之二頭膊筋、亦甚肥壯、此運動之效驗也、亦即余所謂練氣之方法……」與其稱爲練氣的、不如籠統地說是鍛練身體的學理和方法、並且把全功都歸在粗肥的筋肉上、也未免有所偏頗、本來氣、力、和筋爲運動的三大要素、鼎三而立、相輔並行、反正誰也不能缺少誰而獨成全功的、所以三者能等量齊進、纔可稱到完功、否則單獨的畸形發展、決無超然萬能的可能、

如今科學昌明

對於身體各部筋肉的構造和應用、闡精研究、明晰無遺、早有鍛鍊局部筋肉的專門方法、利其分工合作的機能、使各筋組織作合理化的發達、已著特殊的成效、如張君所舉的賽跑擲重等運動、能使局部直接作主要活動的筋肉、特別容易強大、廣義言之、無非也是一種鍛鍊局部筋肉的方法罷了、惟前者純粹是機械化的練筋專法、操練的時候、除局部的主要筋肉外、全身筋肉可說都不參加積極的活動、結果、雖練得形肥質堅、有壯外表、而應用上缺乏機能、無從達力、不像後者運動時就用器械或體重來作抵抗、全身合作、所以同時强筋而能長力、這就是彼此各異的地方、也是利弊的所在、然而筋肉果已肥粗、力也强大、若缺所謂「氣」的功夫、一動即要氣促、不容說多翩幾個回合、多跑幾百米路、一展眼就會息喘得換不過氣來了、頭目暈眩、神經昏亂、試問有了鐵堅的筋、偉大的力、無論技藝怎樣的出人頭地、還有何用!?在這樣半窒死的狀態中、那能去獻身手!?張君的必須注意根本上的三點、確爲從事運動的先決條件、但於

成功要素的氣

問題、未能加以同等的注意、實爲缺憾、

胡適之先生說、(國人所犯的最大毛病是「目的熱」和「方法盲」)、現在就把「練氣」來講罷、注意這個問題的、當不乏人、而溺迷在「鐵肚」化的練氣的、也不知凡幾、用神秘的眼光來看「氣」、卻覺玄奧無稽、然在數千年的國術史中、向有「內練精氣神」的術語、當然、這裏所講的氣、並非什麼仙術、也不是希世秘功、那就是我們一生不斷須臾不息地呼吸的氣、這種似乎是最平凡稀鬆的「氣」、在國術界中確占有最重要的地位、其實在各種運動中、也何嘗不是!?「沉氣」爲國術教師諄諄囑誡的基本訓練、因爲這「沉」的功夫、就是練氣的一種初步、關於這節、下文再當詳述、就是西洋運動中、也非並無練氣一事、前次中華足球隊遠征南洋、途經香港的時候、有一位英國足球專家、(事見報載、惜未保存)、想該隊隊長李惠堂君等定能詳記)和該隊大談足球家的練氣功夫、什麼幾步一呼吸一幾時一吐納、由少而多、自短而長、津津闡述、大有欲成足球專家、非練氣不爲功的意義、這不過是西洋運動練氣的一個例子罷了、至於拳鬪球賽跑跳各項運動、

船底朝天 船夥落水

日商高吉田洋行、昨雇陶毛郎之碼頭船、在法租界太古碼頭裝餅粉三百五十包、於下午二時半落水時、解纜向北搖駛、赴浦東新舊山碼頭起卸、駛抵陸家嘴湧面、時有江南號小輪由北迎頭駛來、後面拖一打樁船、該小輪向粉船左邊劃過、不料在後之打樁船、突然衝出、擠於粉船頭部、粉船不支、登時翻覆、所載餅粉、一併沉落浦中、船夥四名、亦同時落水、幸被附近舢舨分別救起未遭滅頂之險、事後由該輪老大吳坤龍報請海關水巡捕房核究

環球公司新片"Bad Sister"之一幕、此片不日將在滬公映

一銅元 孕婦性命危險

住閘北指江廟路平房內之鹽城人俞劉氏、年逾三十、昨晨在門前購買蔬菜、以一銅元之差、與菜販爭吵、旋竟互扭、劉氏生懷六甲、失足滑跌、傷及胎兒、臥地不動、奄奄一息、當由其夫出外觀看、則菜販已逃去、乃將氏車送醫院求治、性命頗危、

天下爲公 棺材店 瘋人大鬧

昨日下午六時左右、閘北共和新路鐵路北三二七號裘永泰棺材店門口、忽來一年約三十餘歲形似患瘋病之男子、上身穿白底藍條子短衫、下著青布褲、和尚頭、腰間束有銅牌之天津帶一條、黑襪黑鞋、形似工商界人、口內狂呼天下爲公不止、始則亂跳亂叫、繼則倒地不動、行人觀者如堵、好奇者撫其體、知已氣窒而死、該店無辦法、乃奔告該處四區公安局中興路派出所、適警長羅明啓查崗至、見該瘋人尚未氣絕、當即赴報警亭搖電話報告四區、一面派人喚到十一圖地保沈小五到來看管、旋該瘋人漸漸蘇醒、經人早往該處就近空地、問其姓名住址、均不肯答、惟仍喊天下爲公不止、別無他語、該警長等以天將晚、遂派警多名、將該瘋人押解四區、沿途尚狂跳狂叫天下爲公不止、

▼男女孩迷路▲

公安局三區三分所、本月拾獲迷路男孩孟長一名、據稱年十四歲、江北人、住址記不清楚、家中父母及兄弟姊妹俱全、此次隨父到滬、在西門織帶店裏做學徒、昨因被師責打、想逃回江北、不識途徑、以致迷路等語、查該孩身穿白襯藍布褲、赤足未穿襪、黑直貢呢鞋、現送新普育堂留養候領、

又一區三分所查獲迷路女孩陳富一口、據稱年十一歲、興化縣北渠人、家住北渠馬上莊、七年前給人家作童養媳、隨婆婆來滬、平日時受責打、昨日又將我驅逐出外、我人地生疏、無處歸宿、徘徊岐途、被警帶局等語、查該孩髮長大臉、身穿黑條布夾襖褲、赤足未穿鞋襪、現送新普育堂留養候領、

北四川路虬江路角 上海大戲院對門

新雅 高等粵菜 茶點麵食

電話四四三二一七號 清晨開 夜半止

投稿者 楊瑞端、陳仁、劉單冠、舒昌鎬、仲英、莫士俊、縚、羅裕增、惠亭、許桐蓀、景瀚、倪治仙、陳翼譜、蔡天鑄、葛天豪、劉時康、楊素園、史午平、伍千里、王開德、龔容標、周世選、趙久奎、張秀培、劉旭滄、星星、徐清影、諸先生稿無從投遞、將於六月底取消、乞將最近詳細通訊處見示爲禱、圖畫時報館啓

數百萬人歡迎的—現代有名筆記

西行艷異記 第三冊單行本出版

●附有各種奇異人物風景照片

每本大洋五角 外埠加郵費掛號費九分

此書一部共分三冊現已完全出版報上零碎看來不接氣接續讀之趣味異乎尋常「徐霞客遊記」遜其精彩「魯濱遜飄流記」差堪媲美勝讀一部「山海經」比「鏡花緣」更覺實在亦有「聊齋志」風味「水滸傳」外特闢蹊徑寫實遠勝「官場現形記」補「國恥小史」所未備非比「七俠五義」之空洞優點說不盡存數不多欲購從速

外埠三冊合購者免除郵費掛號費僅收洋一元五角

本埠三冊合購者照實價九折計算僅收洋一元三角半

分銷處 文明書局 世界書局 現代書局 光華書局 啓新書局 民智書局 北新書局 蘇州交通書局 北平西單時報分館 新月書店 聯雲書局 蘇州文怡書局 南京奇望街時報分館 青島青年書店 蘇州小說林 杭州西湖小說林 天津有正書局 浙江路中 時報總館 山東路 時報分館 北四川路海寧路口 紅葉書店 ●各埠時報分館均有代售

少林拳圖解

金佳福一明合編

第一勢(請手) (六續) ●不許轉載

起手、立正、背北、面南、目光前看、左掌、右拳、兩臂微提、由外向前、右手爲拳台、拳背朝上、虎口向內、左手作半合掌、五指朝上、大指在內、表示敬禮之意、形如右圖、

(註)左手作半合掌、是爲善手、右手抱拳、是爲惡手、

吉

請注意明日此處廣告

PH 星吉 TO

中法藥房 股份有限公司

國曆六月一日起 夏季大廉價 大贈品廿五天

三馬路老店 北京路總店 中虹橋分店 十六舖分店 靜安寺分店 同時舉行

華昌車行

新到 德國老耶而脚踏車 純鋼精製

倘非德國出品 一輛願罰百輛

原價六十八元 存貨充足

競賣特價五十八元 勿失良機

貨價不合 包退回換

上海愛多亞路三八〇號新建四層洋房

運動興奮之時 口含仁丹數粒

頓增快樂 精神振起 不疲倦 不口渴

廣東種德園老藥局

烏雞白鳳丸	每丸一元、半元、三角、一角二分；每兩一元、半元、三角
小兒回春丹	每丸一角五分
萬應痧氣丸	每瓶一角、五分、一分半
八寶紅靈丹	每瓶一角、五分、一分半
諸葛行軍散	每瓶一角、五分、一分半
麝香卧龍丹	每瓶一角、五分、一分半
十滴痧藥水	每瓶一角、五分
甘露午時茶	每盒三角
國貨薄荷錠	每錠二角半、二角、一角半、一角
國貨薄荷煙	每枝一角半

上海河南路中四三六號發行

請服 山得爾彌地

淋濁 腫痛

淋濁之病、既腫且痛、最為危險、忽而不治、固不能治不除根、更不可、法國彌地獨家精製之山得爾彌地藥丸、歐美各國名醫、一致稱許為淋濁聖藥者、何也、因其成分極精、收効極速、無論病症久暫、腫痛輕重、初服每點鐘一丸、歷兩日夜不息、即可痛除腫退、濁止淋通、以後五天、每日服四丸、保可除根不發、賜顧諸君、務請認明每丸之上印有(MIDY)為記、庶免受欺

注意 服藥期中、宜節勞、靜養、忌進燥熱食物、尤須戒絕房事

全國各地中西藥房均有出售

上海江西路三六七號 華商新華行獨家經理

南京路拋球場

麗華公司五週紀念大減價 廿五天

新到應時印花綢〇曼歌綢〇香雲紗〇錦綫紗〇華絲紗〇月光蘇紗〇款式新穎花樣繁多 諸君惠顧竭誠款待 駕臨參觀無任歡迎

三樓文房部〇玩物部〇運動部〇減價期內特別便宜

二樓新裝洋服部特聘名師工精價廉

一九三一年草帽巴拿麥帽上市

逢星期日下午一時起照常營業

南京路浙江路口

中華百貨商店一週紀念大減價 二十五天

綢緞疋頭 絲紗線襪 時式花邊 化妝香品 中西皮鞋 西裝用品 一律賤賣

聘名師巧造洋服新裝 工精價廉

大批中華雪花綢每尺六角六分

月光蘇紗數百種花樣新穎價廉

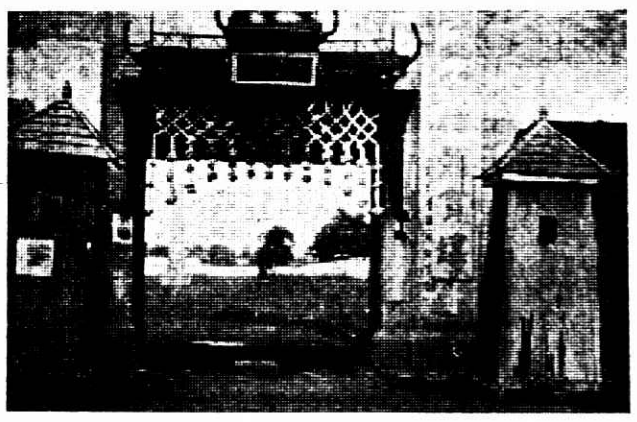

◻湖北出席全國華中運動會選手預選會大門 張聲良

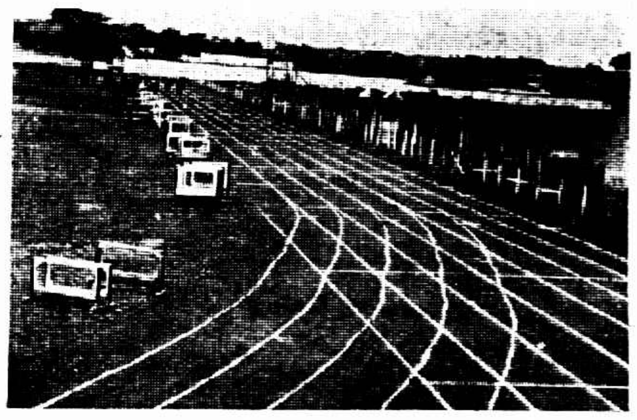

◻預選會中之田徑賽場 張聲良

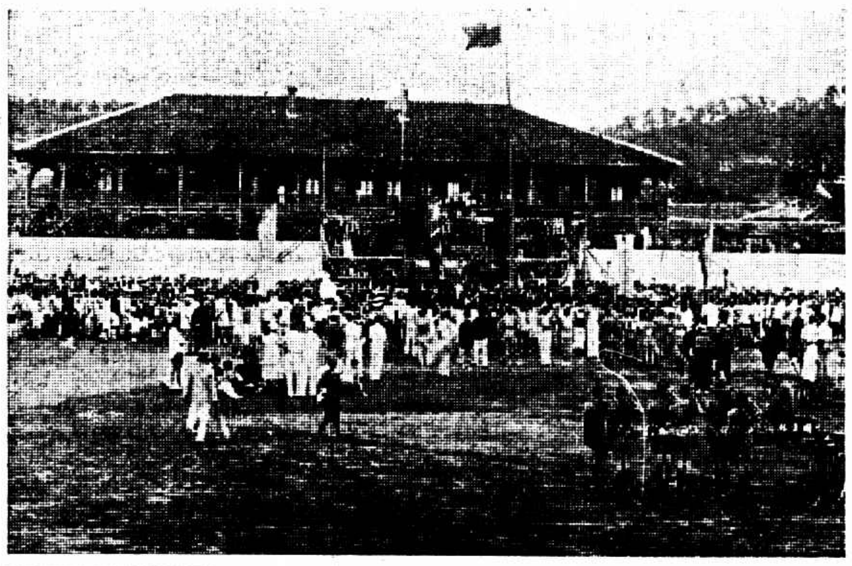

◻鄂省預選會開幕盛況 顧貞攝 其明寄

◻參加預選會之女師運動員 顧貞攝 其明寄

湖北全運會

第一天成績 尚屬幼稚

湖北出席華中全國運動會選手預選會、六日在武昌開幕、會長何成濬親到致詞、計加入者小學組湖北省立一・二・三・四・五・六・七・八・九・十・十四・十五・兵工小學・端本小學等十三校、中校組有省立一・二・三・六・九・十二・實驗・荊南・文華・武昌・文學・博文・楚材・高中・第一・第二女中・聖希理達女中・高等師範・女子師範・鄉村師範・女子職業・男子職業・和衷女中等二十三校、大學專門組、有武漢・中華・藝專等三校、共計四十餘團體、九百三十七名運動員、

▼小學組

男小 跳遠 錫華錫 四米九三

▼中學組

高中 跳高 周孟喬 一米六〇

初中 跳高 梁康侯 一米四七

初中 鉛球 童傳煜 十一米十八

▼女子組

業餘 五十米 方壁麗 九秒六

高中 鉛球 董容啓 七米二五

初中 鉛球 余循如 六米七[illegible]

▼公開組

一百米 劉國威 十三秒二

二百米 丁祥慶 廿六秒六

跳遠 張海帆 五米四五

▼大學組

二百米 殷德銀 廿四秒二

跳遠 胡休唐 五米五七

今天游藝一覽

影戲院	戲名	主演	時間
光陸	蠶花客	西席鮑惠爾	三時五半 九時一刻
南京	女性的希求	邱麗見	三時五半 九時一刻
卡爾登	浮花斷梗	康絲登褒納脫	三時五半 九時一刻
新光	蠻女痕 加映邊外英雄		三時五半 九時一刻
大光明	拒愛	佩綺康登	三時五半 九時一刻
北京	色禍		三時五半 九時一刻
夏令配克	到巴黎去	勞偉斯	三時五時 七時九時
上海	普天同慶		三時五半 九時一刻
大華	鎗聲煙影	李却亞倫	九時一刻 天雨順延
奧廸安	聯華音樂歌舞大會		二時五半 九時一刻
明星	虞美人	友聯公司出品	三時五半 九時一刻
中央	窗外人影	明星公司出品	三時五半 九時一刻
新中央	虞美人	徐琴芳 朱飛 尚冠武	三時五半 九時一刻
恩派亞	十三四集紅蓮寺	胡蝶 鄭小秋 夏佩珍	三時八時半
卡德	十一二集紅蓮寺	胡蝶 鄭小秋 夏佩珍	二時八時
萬國	頭二集廿四俠		二時七時
中華	九十集紅蓮寺		二時七時
世界	十五六集紅蓮寺		三時七時
中山	全部梅花落		三時七時 九時
愛普廬	同樂會	珍尼蔡諾	二時至十一時止
巴黎	蒙面情俠	丁愛靈	三時五半 九時一刻
黃金	愛慾之爭	周文珠 湯大鵬	三時一刻 七•半九•半
光華	單鞭情俠	李却狄斯	三時五半 九時一刻
九星	捷足先登	羅克	三時五半 九時一刻
浙江	東方之秘密	烏發公司出品	三•五•七刻 一刻九•二刻
虹口	亂世孤雛	麗琳甘許	三時五時 七時九時
百星	攝影大王	歌白片	三時七時 九時一刻
國民	狂歡之夜	裴司開登	三時起至十一時止
新愛倫	第一集女鏢師	鄔麗珠 查瑞龍	三時七時 九時
山西	小人國遊記	仙琳丁丁	三時七時 九時一刻
東南	狗媒人		三時五半 九時一刻
福安	黃金網		二時半五時 八時半
共和	六集七星樓		三時七時 九時
蓬萊	歌女紅牡丹	明星公司出品	二時五時 八時半
通俗	第三集女鏢師	鄔麗珠 查瑞龍	二時半七時 九時
閘北	頭二集萬俠之王		一時半七時半 九時半
百老匯	新人家庭		二時五半 九時一刻
長江	狄青大閙萬花樓		二時七時 九時
東海	渡海雪冤		二時四時 七時九時
奧飛姆	二集女鏢師		二時半七時 九時

◎戲劇	戲目	演員
大舞台	夜戲定軍山 棒打薄情郎	荀慧生 雪艷明 趙君玉 高雪樵
天蟾	九•十•十一•三天赴浦東堂會夜戲暫停	歐陽小樓 董月樓 劉雲

遊戲場	
更新	夜戲本西遊記
三星	夜戲本三彭公案
齊天	日夜 雙獅 移山倒海
廣東	夜戲裙下雙獅
福星	日三頭本龍鳳鏡 夜本君子遇雞
大世界	京劇(日)趙家樓(夜)西遊記 新劇恩怨記 復西川
神仙世界	京劇(日)(夜)劈三關 全本萬花船 新戲女秀才
小世界	京戲 日百涼樓 夜九本征西傳 新劇三雌老虎 雙貴圖
先施	京劇 夜戲五本西遊記
永安	京劇 文武名劇日 夜合演名劇
新新	京劇 日連環套 夜摸太子 秦雪梅 太保阿書
國產商場遊藝部	暫停

南華足球隊告捷

三比二戰勝萬隆冠軍

南華足球隊此次南遊、曾發兩次捷電、今晨來電、該隊昨日在萬隆又以三比二戰勝萬隆冠軍、葉北華進二只、李惠堂進一只、觀衆達萬人、

南京體育協進會

今天舉行成立大會

南京市各校體育教師、曾由錢漢平・陳國華・王健吾等、依法具文呈准京市民訓會、發起組織南京市體育協進會、決定今日午後三時、假府西街中區實驗學校大禮堂舉行成立大會、並選舉執監委員、

瀋陽足球賽 東北坐首席

瀋陽電、全瀋足球錦標賽、參加者八校、東北大學獲最後勝利、

業餘籃球 本週多決賽

市一公共體育場業餘籃球競賽會、各組比賽、本可於上週全部結束、只以天雨地濕、不克作戰、除神字組之南光與炸彈、在星期六下午五時半補賽外、餘均順延至本星期日(十四日)舉行、各組錦標、皆將於斯決之、

與賽隊名	時間	裁判員
也是對新聞	八時	張龍海
愛字對健美	九時	龔振翼
呼嗚對浦江	十時	倪士[illegible]
友邦對郵務	十一時	龔振[illegible]
新聞對愛字	十一時	張[illegible]
嘗試對華童	二時	胡宗藩
南星對社光	四時	張龍海
黑星對樂星	五時	倪士明

東亞體專

新建游泳池

一週內可告落成 經費計共壹萬肆千圓

東亞體育專科學校於前年起在廬家灣草塘街購置基地、建築新舍、將男子部遷入、女子部仍在西門方斜路、校長陳夢漁、校務主任儲伯勉、慘淡經營、不遺餘力、學術主科有蔣湘青孫和賓等担任講座、闡發新說、是以人才輩出、聲譽雀起、現男女兩部學生已達四百餘人、本年四月起、又在新校舍之旁新築一大游泳池、池長二十五米、濶八米、容水十萬伽倫、池旁附建浴室更衣室休憩室等、建築經費共一萬四千元、一星期後當可全部落成、聞該校當局擬於暑期中將池開放、以利民衆、

永和實業公司出品 ◉月裏嫦娥牌

滅蚊香

是撲滅蚊虫的常勝軍 是夏令安眠的護身符

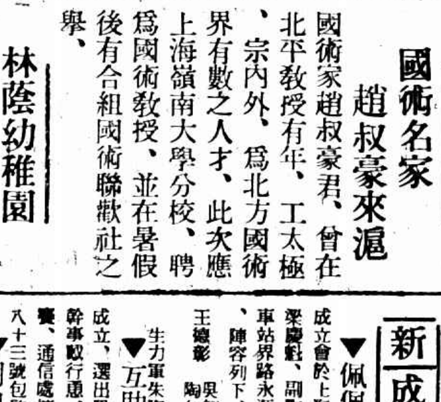

各埠廣貨號・及各大藥房・均有發售

發行所 上海老北門

國術名家

趙叔豪來滬

國術家趙叔豪君、曾在北平教授有年、工太極、宗內外、為北方國術界有數之人才、此次應上海嶺南大學分校、聘為國術教授、並在暑假後有合組國術聯歡社之舉、

林蔭幼稚園

將開懇親會

林蔭路林蔭幼稚園林蔭小學校、定於十四日假座小西門少年宣講團舉行懇親會、下午一時起游藝、並於晚間放映電影、

復旦續辦暑校

江灣復旦大學舉辦暑期學校、入學資格、本科以國內各大學學生、高級中學畢業生及現任中小學校教職員而有相當證明書者、高中部則以國外各大學預科及讀完高中二年級之學生為合格、刻已開始報名、七月二日至四日註冊、六日上課、八月十七日放假、

收買中西書籍 地點 自來水橋天潼路萬茂豐烟紙號、如有大宗書籍函洽請示書名及著作者姓名或面洽亦可

俄國年輕女子一位麥色其髮別巧妙浴手任霞飛路五百八十三號弄口林大房子念號內八號房間諸君請來一試

新成立球隊

▼佩佩 小球隊健兒組昨開成立會於上海印刷公司、選出隊長梁慶魁、副陶仁俊、(通訊處)北車站界路永源寶包子店梁慶魁君收、陣容列下、

黃晉英 梁慶魁 汪[illegible] 吳紹泰 陶仁鈞 陳洞庭 王德彰

▼互助 小球隊、六月八日成立、選出隊長張永禧、陳香庭、幹事歐行恩、唐全杰、歡迎友誼比賽、通信處塘山路潤德里一千六百八十三號包啓鎬轉交

生力軍 朱隆興 俞人俊 陳嘉祿

▼月日 小球隊昨日正式成立、選出浦志江正隊長、劉清章副隊長、高岐山幹事、陣線列后、

張延明 劉清章 高岐山 陸長生 浦志江 楊濟榮 賀濟林 黃錫林 生力軍(黃海青・沈念祖・)歡迎(健兒組)皆在十六歲以下之健兒函約比賽、通訊處、東漢陽路三二四號高同茂交高岐山收

▼兵工 兵工廠砲彈廠南小球隊陣線列下、

(紅貓隊) 張金林 史金龍 褚炳榮 張良臣 俞鎮華 張永龍 生力軍 李長林 陶順堂 黃林龍 葉寄吾 楊棠弟

(黑貓隊) 孫煥金 俞家龍 劉關李 詹大寶 鄭國寶 朱哈先 生力軍 張志有 穆示華 李寶文 馬根生 馬廷俊 錢紀生 通訊處上海兵工廠砲彈廠隊世魁收

又兵工廠砲彈廠小紅小球隊陣線列下、

王根甫 韓世有 張宗賢 劉斌勝 劉臣標 王玉璋 生力軍 穆順良 朱志良 周全生 黃寶根 陸鳳泉 陳大文 通訊處上海兵工廠砲彈廠劉臣標收、

尋人賞格

茲有本作學徒左阿志阜寧人年十八歲身材高大面黑粗壯和尚頭兩脚根均有爛疤身穿短夾襖袋口上破闊褲灰色布孝鞋於本年五月念六日下午五時隨帶所做料銀十七兩逃走四出訪尋無着特此登報如有仁人君子知其下落迅函報信酬洋十元將人送到酬洋念元以待不食言 寓老西門內小木橋登雲弄福仁里十八號毛銀作啓

全國電影片

送首都審查

教育內政部、派員合組電影檢查委員會、通令全國各省市、凡各地從前所組之電影檢查委員會、於文到之日、概行撤銷、並在京滬各報登載佈告、飭全國中外片商、於本月十六日起將所有影片運往首都、呈由該會檢查、(參看前報)

童軍游行影片

不日開映

華租當局衛生機關等、六日下午舉行中外童子軍大遊行、預防霍亂、特託友聯影片公司拍攝電影、十四日起將於本埠中央卡爾登夏令配克愛普廬等影戲院公映、

蔣信恒來函

「佩希康猴選小傳」、取材是采取各種書籍而成、與他處所載不同、實被顧實、應代聲明、

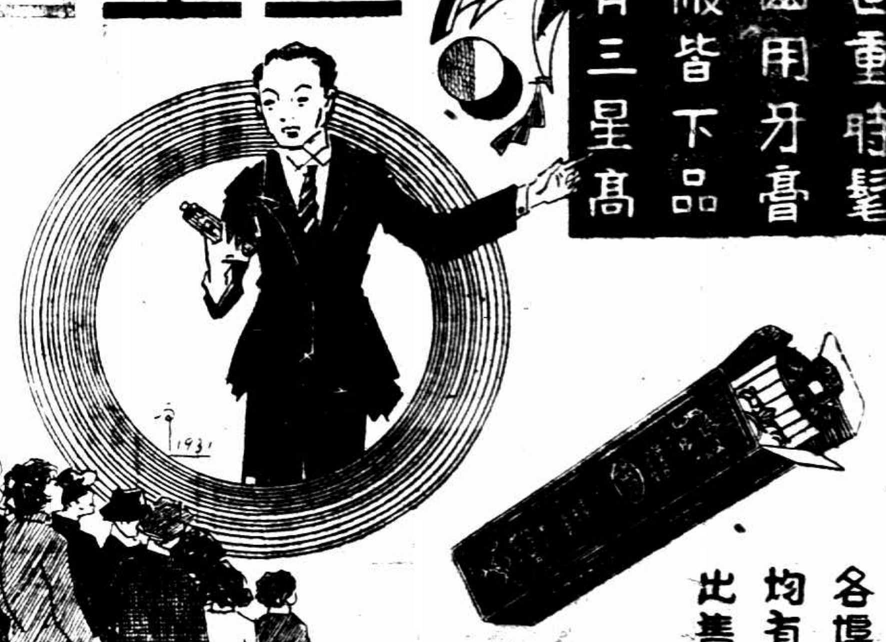

三星牙膏

舉世重時髦 刷齒用牙膏 諸般皆下品 惟有三星高

中國化學工業社製 總公司 上海河南路四四四號 第二發行所 上海廣東路六八號

各埠均有出售

用華生牌電扇 永無炎暑之苦

本外埠電料行均有出售

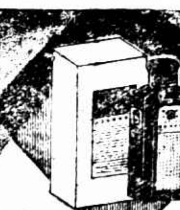

人造自來血

身弱之人血份虛虧如常服人造自來血必血足神旺身強力健自無胃納不良手足痠軟頭暈目眩心悸耳鳴成癆成瘵諸疾患緣此劑內含鐵質等品為補血強身唯一滋補品故也

大瓶洋二元 小瓶洋一元二角

上海四馬路東 五洲大藥房發行

架海金梁

法國山得爾巴黎白濁丸

淋病之痛苦誠非筆墨所能言喻患此病者無異在沉苦海中也山得爾巴黎白濁丸善治各種淋症功效神速藥到病除不害身體之佳品也

總經理 上海國民藥房 代理處 各埠各大藥房

中外藥房販毒案判決

股東經理：各罰五千元 徒刑三年
兩司帳：各罰四千元 徒刑二年
兩出店：各罰二百元 徒刑六月

大批毒物沒收

公共捕房經毒部探員宋秉正張少卿等、於上月十日早十一時、在廣東路六十九號門牌中外藥房內抄獲價值四萬餘元之嗎啡鴉片高根紅丸加非恩錫哥恩等、及毒藥手槍一支、子彈五粒、鈔洋二千餘元、假鈔票六十元、拘獲該藥房股東瞿鳳階、(又名喬子行爲浦東萬豐木行主)經理蘇人傑司帳王瑞蘭孫春生、出店錢根美邱阿大、及朱高曹成恩張士其杜樹田等十名、由捕房律師汝葆彝、根據禁煙法第六條第十三條起訴於特區地方法院、業經許家栻庭長提訊終結、各情已詳本報、昨晨由許庭長特開刑一庭宣告判決、其主文曰、蘇人傑喬子行(即瞿鳳階)共同販賣嗎啡鴉片各處有期徒刑三年、各併科罰金五千元、王瑞蘭孫春生共同販賣嗎啡鴉片、各處有期徒刑二年、各併科罰金四千元、罰金經執行未能完納時、均以總數與一年之日數比例折算、易科監禁、錢根美邱阿大幫助販賣嗎啡鴉片、各處有期徒刑六月、各併科罰金二百元、罰金經執行未能完納時、以二元折算一日、易科監禁、裁判確定前羈押日數、均以二日抵徒刑一日、嗎啡鴉片高根加非恩錫哥恩紅丸紅粉吸食及製造鴉片紅丸用具售煙所得價金僞銀行劵毒氣手槍照單沒收、朱高曹成恩張士其杜樹田無罪、捕房汝律師聲明、對於無罪之被告、捨棄上訴、許君遂諭朱等四人開釋、

兩綁匪執行鎗決

——一匪棺材要好 一匪大唱高調——

老閘捕房華探長王長庚、前緝獲著名綁匪甯波人王芝祥、(即汪必嘴、又名王海香、)現年三十七歲、查得王於民國十七年二月廿四號、在新記浜路綁架史久豐、同年十月廿五號、在西藏路綁架吳芳圃、同年九月三號、在七浦路綁架吳松岩、十六年十二月六號、在逢路綁架惠寶等四案、解送特區地方法院、由周庭長訊供明晰、於本年三月三十一日判決王執行死刑、呈報上峰、業已照准、故於昨日下午、由捕房將王芝祥解送特院二刑庭、由程尚豐推事升座第二刑庭、飭提王到案、訊其有無遺言、據王供、向業綁票、今既屆執行、請函致法租界西門路西咸里九十號姊姊祝時花、着其到來收屍、餘無他語、程推事諭令帶下、又綁票匪江北人楊五、(即楊登奎年三十七歲)因於去年十二月十九號上午十一時半、在莫干山路綁架麵粉廠經理丁□□綁贖、案發被捕、拘解特區地方法院、訊明判決處死刑、呈報上峰核准、亦於昨日下午、由程推事升座、訊其有無遺言、詎楊自待質案步至法庭時、大唱其「自恨自嘆」之京劇、態度從容、面現笑容、謂今日槍斃、祇請庭上函致胡家木橋五區三分局對面彭萬盛轉交我妻、着令收屍、並乞賜食、程君准之、遂由西捕將楊及王帶下、連同卷宗照片、押登汽車、直駛漕河涇刑場、一面由地方法院委派楊文濬檢察官爲監刑官、即命警長許金清警目陳錫麒、督帶行刑法警顧漢卿薛炳章胡爾林徐國光蔡佐卿等、馳往刑場、法官併警與獄長升座後、提犯訊問、據王芝祥供、年三十七歲、甯波人、住塘山路、我死後、請求寄信至西門路西咸里九號祝如康處、棺木務買好的、務須寄在寶山路四明公所內、楊五供、年廿四歲、江北人、住日暉港船上、請寄信到五區三分所對過、交我妻楊彭氏來收屍、法官即命執行、由許警長指揮法警、帶下槍決、屍體由堂收殮、

年輕五女子、屋頂上舉手打招呼

——夜深人靜時——

昨晨一時許、居民皆在睡鄉之際、閘北慈善團西滑南星路之屋頂上、忽有年輕女子四五、匍匐而行、瓦聲軋軋、時有黃包車夫某、瞥見此情、深爲詫異、駐足而觀、移時、觀者愈多、該女子等情急、飛步狂奔、致將該處居戶王則民之屋瓦踐踏破裂、王驚醒好夢、以爲偷兒光臨、亟披衣出外探望、則見數女子蹲伏於屋上之牆旁、舉手招呼、連稱我等非竊賊、王恐有別情、即報告閘警區總署、將該五女子驅下、帶往該管四區總署、詢悉五女子名秦荷花、李東來、孫根寶、姚小妹、唐金鳳、皆慈善團內寄養所居留之女子、據稱以不慣虐待、飲食不舒、共同設法穿破屋頂逃出、以冀脫離苦海、署長核供、着該團具函領去、嚴加監視、

神女生涯原是夢 突然出走豈無因 脫離關係

祥泰木行作頭甯人王長貴、年逾不惑、居家於鄧脫路仁吉里七十一號、性喜作狎邪遊、去年二月間、王獨游大世界、忽與神女劉氏相値、氏略具姿色、王頗愛之、乃迺款曲、始悉劉年十九、籍揚州、於十歲時被拐賣於妓院、操皮肉生涯、備受苦楚、王見其苦、即以六百金爲之贖身、賃屋同居於仁吉里六十一號、及至本年四月初六日、劉氏突然出走、更延詹紀鳳律師訴王於特區法院、請求脫離關係、並要求王給付贍養費等一千八百元、其起訴理由、大致謂當時被告向原告訛詐、並未娶室、欲娶原告爲妻、原告因年幼識淺、經其甘言誘惑、遂將歷年積蓄之金飾、悉數取出以爲贖身、及置備傢具、賃屋同居、詎事後即發覺被告已有妻室二人、原告當嚴詞詰問、被告一味懇求、堅囑勿予訴究、原告因木已成舟、祇得忍之、詎日後被告忽棄舊憐新、誣指原告行止不檢、意圖遺棄、原告寃憤難伸、乃吞煙自盡、經送廣仁醫院救治、始得復生、被告於是時即將月給之生活費、停止給付、不得已向鈞院起訴、昨晨由周達仁推事開第九民庭傳訊、被告王長貴延王傳璧律師辯護、先由王劉氏陳明前情、請照訴判決、質之王長貴供、我代原告贖身後、即令其與本家發生爭執、即至我處求爲收容、於是始行同居、月給洋六十元、且爲置備紅木傢具、我所費約計有六千元之譜、今彼永安公司存有洋千元、四明銀行存洋二百元、均我所給、今既不願隨我、我亦任之、彼要求之千八百金、我不能允、最多給其四百元、而王劉氏則稱、最低限度須八百金、周推事乃勸氏曰、爾能否再行讓步、以便和解了案、因若必欲涉訟、則訟費律師公費訴狀費送達費等、爲數亦頗不小、且判決是否有款給付、不得而知、不如和解爲上、一面復勸王加一百元、王允之、而氏亦服從、庭諭和解乃成、兩造簽字了案、

姘寡婦 托店務 又姘和尚

本地人徐寶生、延律師代表投訴公堂控稱、原告向在辣斐德路四五〇號開設新太嬸紙店、與寡婦曹劉氏姘識、所有店務、托由劉氏代管、不料劉氏水性楊花、近又與許姓發生情愛、致視原告如眼中釘、竟於前月間、在貴公堂刑庭指控原告竊盜罪、奉訊以證據不足、將案註銷、有案可證、乃被告劉氏、竟將原告之店、竊佔作爲己有、查該店開設時、係由原告向大房東曹松泉租下房屋、儘可傳案質訊、又有富帶公司合同上亦署原告姓名可證、應請堂上准予將該店判歸原告收回、被告亦延律師代表辯稱、查辣斐德路四五〇號新太嬸紙店、實係被告曹劉氏故夫曹海松之遺產、且該屋基地亦是被告之產、並無其他業主、以前原被告雖係姘識、然因原告行爲不良、故此脫離、原告所控毫無證據、應請將案撤銷、原告徐寶生稱、該店先前由民人開設復太木作店、後來改設新太嬸紙店、曾經出租與張鴻年營業、後張欠款逃避、店基仍由民人收回、被告自夫故後、即與民人同居、旋被白相人楊貴芳誘惑私姘、終日在英租界開旅館作樂、後因被楊將財產騙盡、曾在貴公堂涉訟分散、後劉氏一再要求民人同居、於是又重圓好夢、詎劉氏素來淫蕩、爲日不久、又與許和尚姘識、將民人當着傀儡、日來案經訴、幸庭長明察、洞燭奸僞、將案駁斥、而該氏竟將店基佔據、求請核斷、□承審官諭着改期傳證人到案再行訊核、

國民政府財政部實業部註冊

世界商業儲蓄銀行

簡稱(世界銀行)

開業紀念 優待存戶

增加利息。再有贈品。任便選擇。人人可得

贈品存款種類	存款在一百元以上任選下列贈品一種		存款在五百元以上任選下列贈品一種		存款在一千元以上任選下列贈品一種	
商業處 一年以上定期存款 儲蓄處 ▲整存整取 ▲整存零取 ▲按期支息 ▲對本對利	世界書局書劵	貳元	世界書局書劵	拾元	世界書局書劵	念元
	日常用品丙種	一盒	日常用品乙種	一盒	日常用品甲種	一盒
	兒童用品丙種	一盒	兒童用品乙種	一盒	兒童用品甲種	一盒
	婦女用品丙種	一盒	婦女用品乙種	一盒	婦女用品甲種	一盒

增加利息存款種類 商業處 往來存款 活期存款 念期存款 儲蓄處 乙種整存整取 普通零存整取 特種零存整取 活期儲蓄存款

紀念期限。六月底止。各種存款章程。承索即贈

地址上海四馬路(世界書局隔壁)世界里

吳淞江邊 挑水奇遇 黃金夢醒

結果一場空

吳淞荳市路平原弄口顧姓荳腐店工人張阿三、於前日下午三時、至外馬路同興碼頭前江邊挑水、無意間在江邊水底泥沙中、撈獲金銀手鐲鏈條等十七件、一時遠近爭傳、談爲奇事、詳情曾誌本報、詎事有出人意料之外者、當張撈得後、因經旁人辨識爲眞品、不禁喜出望外、攜回家中、迨至翌日、張正擬將此項飾物攜往就近銀樓兌款使用、忽有韋仙茶樓挑水夥譚某、亦在同一地點撈獲同樣飾物十餘件、譚爲人較張精細、當將其中一件、用刀鑿爲兩段、豈知竟係紫銅條、表面鍍以金銀、再將全部剖開、亦屬銅質、遂至張處告知情由、張乃即將彼所獲之鐲鏈折斷、結果亦無一非虛有其表之僞品、張睹此情形、一場空歡喜、懊喪萬分、嗣經人細察、此項僞質飾物三十餘件、均刊有天成銀樓牌號之硬印、無一不與眞者相仿、此消息傳出外、一時議論紛紛、但究不知此大批僞質飾物、從何而來、何以棄於江邊、殊屬可怪、昨日公安局方面得此消息、以此項飾物、顯然有不法之徒、專門製造、欺騙鄉愚斂財、受害者定不乏人、且又情節離奇、故業已派警探澈查、務獲究辦、

汽車禍

虹橋路上 滿地滾蛋

住居滬西牌坊路侯家宅業蛋販之侯祥生、昨日上午七時許、肩挑蛋籮二隻、由家來中兜售、行經虹橋路、突被某西人所駕之汽車、由後駛來、不及避讓、猛將侯所挑之蛋籮、連人撞倒在地、所有內藏之鷄蛋三百五十個、均被碎無餘、比及侯撑起、該汽車早已疾駛而去、祇得徒呼負負、幸身未受傷、尚不幸中之大幸、旋即懊傷而去、

俄婦撞傷 判決賠洋

俄婦麥娜惠脫、前延律師代表在法公堂控汽車夫徐大趙司機不愼、將原告撞傷、致手臂已成殘廢、求賠追償損害一萬兩等語、被告亦由律師代辯一切、本論宣告辯論終結、候判在案、昨屆判決之期、傳兩造到案、經中西官判、訊得被告徐大趙司機粗忽、着罰洋卅元充公以外、再賠原告損失洋三十元、

愛多亞路 鄉人送命

昨日下午一時許、有一形似鄉人之某甲、年約三十餘歲、身穿白布短衫褲、手持棉襖、行經愛多亞路外灘、被汽車撞倒、頭破血流、即由捕車送醫院、因流血過多、不及救治、即行斃命、

盜刦案

▼前日有某商人持款洋四百五十兩至大通銀行、意欲存儲、迨抵該行、突有俄人六名、將其猛撞之後、四百五十兩即不翼而飛、覺察追查、已無影響、乃報捕追緝、

▼前日上午十一時、有匪徒三人、在楊樹路將收帳人某甲之賬款洋三百三十元刦去逃逸、

▼昨日上午九時四十分、有盜五人、侵入新閘路鴻福里四三號、將現洋衣飾等共計値洋三百三十餘元、併刦而逸、

▼住法租界敏體尼蔭路生吉里五號婦人周郭氏、於前日行經法租界黃浦灘地方、被匪徒徐阿福從背後上前、將氏所戴之金圈一只強搶而逃、由捕查見、將徐追獲、帶入捕房、昨解法公堂請究、原告投訴前情、訊之徐供認行刦不諱、官判徐押西牢八個月、期滿永遠逐出租界、

戲無益 學跳車 軋斷右脚

滬南共公汽車行駛老西門至龍華二路公共汽車、於昨(十日)上午十二時、由三十一號司機嚴鐵臣駕駛十七號二路車、至老龍華末站時、正在掉頭回駛之際、忽有龍華兵工廠工友約十餘人、在該處玩耍、其中有一工友名沈榮發、戲學跳車、詎手未握定鐵杆、車已開行、突然失足跌地、被後輪軋傷、右脚骨斷、當時不省人事、血流如注、當由該路派人將受傷工人車送海格路紅十字會醫院救治、聞生命尚可無憂、而該司機嚴鐵臣、經該處公安局六區三分所巡官帶所審問一過、由該所備文呈解總局發落、

粵港滬 天喜堂 老婢調經丸

專治女界經病赤帶白帶不孕

每瓶一元 上海支行東新橋北海路

偉華廣告公司專辦各種報紙廣告 上海麥家圈四一號電話一四六五五

全新男女結婚禮服出租 天福洋服公司 北四川路老靶子路西首一六一號 即一路公共汽車虬江路口 電話四九一一五號

又添新鬼

服毒投繯 自己情願 電梯底下 死得不明

失業 旅館中服毒

浦東人王德隆、年三十六歲、本業京貨、現方失業、昨晨四時許、至蕪湖路鴻福旅館、開三十九號房間、至下午五時、尚未起身、茶房起疑、敲門不應、乃設法破門而入、見王橫臥床上、口吐白沫、知係服毒、急送醫院求治、經醫生驗明、係吞服鴉片所致、且所服頗多、受毒已深、無法施救、延至六時身死、

刺激 扶梯上自縊

城內方浜路二百十一號童興泰貰器店中、有滿師學徒丹陽人丁和春、年廿四歲、不知受何刺激、於前夜在竹扶梯上縊身死、直至昨日始由店主得悉、即投一區二所報告、令飭四舖地甲張楠投地方法院報驗、由楊檢察官等蒞場驗明收殮、

廿元 洋台上自盡

甬人丁玉官、年廿三歲、在同孚路廿七號某姓家爲差遣、每月工資五元、上月其母丁孫氏、由甬來滬、現須返家、向子欲取洋二十元、丁向主人告貸不遂、抑鬱異常、遂萌厭世決心、於前日午後二時、潛往樓上洋台、投繯自盡、經母在門隙中窺見、急將其解下、已不能言語、遂報靜安寺捕房、飭探前往調查一過、將屍體舁入斐倫路驗屍所、昨晨由特區法院郭煒檢察官蒞所驗明屍體、升座公位、據丁孫氏供述前情、郭君諭曰、驗得死者丁玉官、委係生前自縊身死、屍交屍父丁孫氏具結領回棺殮、

加油 電梯下送命

勞勃生路日華紗廠、有工人蔣一品、昨在電梯下機器上加油、不料電梯落下、將蔣壓得頭破腦流、縮成一段、立時斃命、由地保投請地方法院、派楊檢察官等蒞場驗明、諭令收殮、聽候調查有無玩忽再核、

浦江三屍

學界中人

吳淞浦邊、昨晨氽進男屍一具、尚係青年、身穿嗶嘰單袍呢褲、籃球鞋、形以學界中人、推其故、恐又是自殺、已由江世三圖地保投地方法院請驗、

妙齡少女

漢口路新關碼頭附近、前日有一無名截髮妙齡女屍浮起、身穿藍洋布旗袍、白條子褲、足上着白襪、黑鞋、察其年齡、約在十七八歲左右、不知何家女子、竟慘死於江水之中、後經海關水巡捕房二十九號華捕撈獲、轉送救生局收殮、沓屬認領、

形似兵士

又前日傍晚六時、招商局金利源碼頭邊、發現一形似兵士之男屍、上身穿灰色制服、下體無褲、光頭、年約二十五六歲、當被該捕房十二號華捕撞見、亦將屍撈送救生局收殮、

香煙頭拋入汽車

五馬路廣西路口、昨晚八時許停有八千二百八十號跑車一輛、車中人正在附近某弄中宴會、突有路人將香煙頭拋入車座上、頓時延燒、經中央救火車趕到撲滅、未成火災、僅焚絲絨車墊二只、

學生生活談（二十三）

東北大學　物質上的享用可謂優美

[illegible]

東北大學校址在遼寧北陵、松柏參天、洞山風景優美、東大校址、總面積約占三百六七十畝、

設有文理敎法四院、自民國十二年八月開學、初學生只四百餘人、現大學部有學生二千一百餘人、敎職員一百九十餘人、

新建體育館

體育館費三十餘萬、工理學院附設工廠、規模頗大、圖書館上年建築費二十八萬、現有辦事員四十餘人、化學實驗室、現正建築中、學校收費極廉、敎育院又附設敎育專修科、學生用費全免、各縣有張漢卿校長獨資倡辦小學一所、均名「新民」、以一二三次第稱之、以抵抗日本文化侵略、日本小學入學學生、因漸減少、東大尙有「漢卿郵寒基金」、係張氏家族親戚捐助、爲救濟東大苦學青年、得補助者、以家境學力兩項爲準、望南方靑年求學、到東北去、

大學生生活

東大學生、多能刻苦用功、埋頭圖書館自修室、亦有熱心幹民衆運動、寒暑假星期日常在戲院茶館市街、宣導民衆、各學院並組織學會課外從事硏究、至二千餘學生、內有女生一百八十餘人、

東大學生、在校一律穿着學生裝、取其經濟便利、穿西裝甚少、因係外貨價貴、喜閱上海時報、與天津大公報、大公報取其言論犀利、時報有獨到處、時報排印醒目、對於社會問題、尤爲注意、

男女同學　態度拖友誼

舉動大方、打成一片、毫不隔閡、詢以「貴大學男女同學、有無發生戀愛情事」、賈君答謂「男女同學畢業後、因在校友誼認識、有出校後相互愛慕、而締婚者有之、在校發生戀愛、絕無僅有、……至東北民衆離婚案件、亦較南方爲少、男女結合、多由父母之命、媒妁之言、在十六歲結婚甚多、東大學生十七八歲結婚者亦不少、言至此、黃警頑君作驚訝之狀、急謂、「你們要提倡晚婚、東北靑年結婚太早了、」按黃警頑君今年三十六歲、尙未婚、彼非抱獨身主義、太遲了遲了、

一位會老師　敎育參觀　湖北

團導師曾廣源氏、江陵人、係東大國故敎授、國學淵深、年五十六、體態魁碩、精神矍鑠、有八字鬚、謙和可親、學生咸呼「會老師」、東大八年來未生風潮、學風之佳、可見一斑、蓋師生間以「誠」「愛」相待耳、該團於十日早車赴京、（晚成）

建設會電氣公債第一次抽籤

（甲）長期抽中　二六號　五二號　七一號

（乙）短期抽中　一號　十六號　五一號

六六號　八二號　九四號

七月一日起、由中央中國交通三銀行照付本息、

杜祠落成禮記略

昨爲杜祠舉行落成典禮之日、清晨五時、舉行栗主奉安典禮、隨即舉行家祭、參照古禮、儀式莊嚴、除淞滬警備司令部及第五師公安局等三軍樂隊奏樂、

家祭後由[illegible]代表[illegible]、並由[illegible]各界及各團體紛紛道賀、下午由[illegible]及宋子文代表宋子安等公祭、此外軍政界要人親到或特派代表、如許世英顧維鈞杜錫珪張弧[illegible]代表[illegible]等及本埠各界要人如張公權徐寄廎等、外賓如[illegible]等、均相繼蒞臨、總計不下萬餘人、

今日係最後一天、來賓概須憑徽章入門、徽章已分頭致送、茲錄今日劇目如下、[illegible]之滿堂全紅、小楊月樓小奎官之孫家莊、言菊朋之瓊林宴、荀慧生[illegible]之取滎陽、高慶奎之取帥印、徐碧雲之花木蘭、尙小雲[illegible]金少山之二進宮、[illegible]之夜奔、雪艷琴姜妙香等之弓硯緣、李吉瑞之臥虎溝、[illegible]王少樓之忠義節、楊小樓[illegible]之八大錘、梅蘭芳[illegible]、[illegible]

建委會新近計劃

港務將劃歸交鐵二部　開採淮南煤礦

建設委員會秘書長陳逸凡、爲該會電氣公債抽籤還本事宜於前日來滬、叩以建委會最近之新設施、陳氏云、該會現正計劃開採安徽淮海以南之煤礦、該處礦苗豐富品質優良將來開採後、既可收容多數貧民而南中廠家亦便利不少、此項計劃、期以三年實現經費大約八百萬至一千萬元、記者又問、近聞該會有再發行一種公債之說、是否確實、據云現亦在籌商中、大約爲發展礦業之用、抵押品或係庚款之一部、記者又問開闢東方大港進行如何、據云此項事務現已決定劃歸交通鐵道二部辦理、不過二部尙未派人接收、

激流

長篇小說　巴金作　（四十八）　保留版權　不准轉載

銀器[illegible]一張紅的紙條，寫着各人底稱呼如「老太爺」「陳姨太」之類，這樣固定了各人底座位。每一張桌上有兩個僕人在斟酒，兩個僕人在上菜。各房的僕人娘姨都在旁邊伺候。一道菜來，由廚房裏端到堂屋外邊右上房的窗下，放在那一張擺着一盞風雨燈的方桌上面，然後由一個年紀較大的娘姨端進去遞給一個僕人，再端上桌去。

在酒杯中滿滿盛了黃酒，八碟冷菜兩碟瓜子杏仁擺上桌子以後，主子們被請了出來，大的小的一齊集在堂屋裏，由祖父領導，說聲入座，於是各人找着了自己底座位，並不要許多時間就全體坐好了，很有秩序。

上面一桌坐的全是長輩，按次序坐下去，是祖父，陳姨太，覺新們底繼母，三叔克明和三嬸，四叔克安和四嬸，五叔克定和五嬸，還有一個客人就是姑母張太太：恰恰是十個人。

下面的一桌坐的全是覺新弟妹，加上覺新底妻子和琴表妹也是十個人：男的是覺字輩，有長房的覺新，覺民，覺慧，二房的覺英，三房的覺羣；女的是淑字輩，有長房的淑華三房的淑英五房的淑貞，年紀算淑英最大，淑貞最少，但也有了十二歲。還有三房的覺人四房的覺世，都還在吃奶不能入座。覺新的孩子海臣是上了桌子的，因爲祖父希望在這裏吃年飯的應該包括着四代人，所以叫覺新媳婦把海兒也帶上桌子，就坐在母親底懷裏。

祖父端着酒杯，向四座望了望，看見堂屋中擠滿了人，到處都是歡笑的臉，知道自己有這樣多的子孫，明白他底「四世同堂」的希望已經實現，於是從心裏浮出了寬慰的微笑，滿足的微笑，大大地喝了一口酒。他又抬起眼去望下面的一桌，看見那年靑的一代人正在歡樂地談笑喝酒。這裏在叫「拿酒來，」那裏在叫「先給我斟，」都是新鮮的，清脆的聲音。兩個僕人拿着小酒壺四處跑。「你們少喝點酒，看喝醉了。還是多吃菜罷，」祖父帶笑地叫起來，聽見了那張桌上的覺新底應聲，自己不覺又端了酒杯，帶着愉快而輕鬆的心情又把酒呷了一口，開始感覺到自己底幸福。這時候全桌子上的酒杯都舉起了，但又隨着祖父底杯放回到桌上。然而在這一桌是比較靜寂而拘束，滿座的人除了祖父外都端正的坐着。各人望着自己底鼻子，各人想着自己底事。祖父舉箸，大家都跟着舉箸，祖父底箸一旦放下，大家底箸也跟着放下。偶爾有一兩個人在談話，都是很短的。後來這情形終於被那稍微帶了點酒意的祖父覺察。他便說：「你們不要這樣拘束。應該隨便有說有笑才行。你們看他們那一桌多麼熱鬧。我們這一桌清清靜靜的。都是自家人，不要這樣拘束。」說着又舉了酒杯，把杯裏底餘酒喝完，又說：「你們看，我今晚是這麼高興！」祖父底這種不尋常的高興給這桌子上帶來一點生氣，於是有人開始談笑了，筷子也動得勤一些。

祖父看見這樣子，心裏總是快活，又把剛纔斟滿的一杯酒端起。他微微呷了一口酒，並不把杯子放下，過去的事開始模糊地來到他底心頭。他想起從前如何地從貧困中苦學出來，得了功名，做了多年的官，赤手空拳造就了這一份大的家業，廣置了田產，修建了房屋，生了這些兒女和這許多孫兒孫女。「我起初只希望抱孫，果然有了這許多孫兒。後來又希望有重孫，果然就有了重孫。如今名也有了，利也有了，這樣子興盛發達下去，再過一兩代不知道會變成怎樣大的一個家庭。……原來這都是我一個人創造出來的，」這樣想着，年老的祖父不覺得意地笑了，又喝了一大口酒，便把酒杯放下，說：「我不喝了，我喝過了兩杯就會醉的。你們不要緊。你們正在壯年，多喝一點是不要緊的，」又喚僕人們道：「你們多給老爺太太們斟酒。」

在下面的一桌，在那更年靑的一代人底席上，的確如祖父所說，是比

外搽六零六藥膏

皮膚濕癬、破爛、毒瘡、痛癢流水、搽之無不立效

毒瘡爛腳一切皮膚糜爛、服六零六、如有血液不清、內毒結、速服哈喇士內服六零六、清血解毒、立見奇效

價目　外搽每盒一元　內服每盒大洋一元七角

上海四馬路　太和藥房發行　各埠藥房均有出售

上海商情　附航船時刻表

支加哥銀行兼併　激動標金買戶　又出八百大關　高至十五六兩

昨日標金預測要小、因[illegible]銀市報跌、支加哥銀行又有兼併之電訊、突飛至晉、循序順利、猛漲十六兩之巨、最間開盤即漲三兩二錢、爲八百〇二兩、銀價私電亦跌十六分之三、厥市甚歡、故人心飛漲、福餘志豐永成豐永乾昌祥等均有納進、續漲二兩餘、惟有一兩〇盤旋、旋聞國外電訊、花旗有倒閉銀行之消息、遂已漲爲〇四兩三錢、而英金以一二一八七五至二五銀行進出均可、至先令揭佈勿更、且由萬興順利等出售、退爲〇三兩三錢、立刻漲至[illegible]兩、乃同太昌餘大大德成買進[illegible]永等納進、

後市開盤〇九兩步爲〇八兩一錢、以後元茂永大德成福餘成豐永元成永等等前來爭購、乃市價一跌三兩、至二點二十分爲十一兩、丙興頗有賣出、遂瀉二兩、二點三十分爲〇九兩一錢、往後退增二兩、因印匯回小一安那、日由元豐永源太元茂永等買進、二點三刻爲十一兩二錢、福由某另行賣出、以做空頭、故回小一兩〇、以在十兩有〇、至三點半、買方興奮、計福餘福成信亨福餘恒餘餘大及元興永等買進、乃價扶搖直上、激漲[illegible]兩、尤以印匯電訊、竟跌三至七安那、迨四點十分左右、遂爲十五兩五錢、譚則銀落二兩爲十三兩半、至四點三十分收市爲十四兩六錢、較前日漲十五兩九錢、隨後做至四兩光景、復以買者不繼、散戶補進、又爲至十兩七八錢、

按全日最大價十五兩、最小價〇二兩、相差十三兩半、各號交易、多供少、計元茂永成豐永泰昌永志永內興信亨恒興元隆牲森昌永源泰乾昌祥恒餘均出、同太昌進多出少、萬興順福餘均進、福太亨元興元亨[illegible]

▢金業交易所

[illegible]

▢物品交易所（標金）

[illegible]

▢銀樓大同行

足赤飾金（每兩價洋）一百十二元半
十足紋銀（每兩價洋）一元七角五分

▢銀樓新同行

足赤飾金（每兩價洋）一百十一元半

匯票驟緊　不外美銀行兼併的影響

昨日匯票掛牌各匯一無所動、銀行內盤漸勢緊張、乃與金陡呈高峯、己匯出八百十兩之外、午刻收市、比較前天計英金縮一二五、美金縮二五、日金縮一分半、金業中猛爲扒結、英金[illegible]行納進、而華商方面出入不多、日金亦祗數十萬元交易、

▲英匯內盤　[illegible]

▲美匯內盤　[illegible]

▲東匯內盤　[illegible]

債市高而後低　收盤較前日仍有微漲

昨日證券市場人氣大都堅昂、起初數盤、債價一律步漲、如關稅編遣均由四十九元數角好至五十元有〇、餘如一九善後、一九關稅等、初皆抬高一元左右、後市價格常站七十元有〇、裁兵、午後以市上復有流言、開盤自二十年關稅起價即回落、收市時各價更趨繼下落、結果比前日價各好起二三角至七八角不等、兩市交易總數現貨二萬九千、期貨一千三百四十六萬四千元、內共成交一千三百四十六萬五千元、

▢證券交易所（債券現貨）

[illegible]

▢海外互匯電訊

[illegible]

▢上海洋價銀拆

[illegible]

銀價回縮　日美降去二分

▢國外匯票市面

[illegible]

芝加哥大規模銀行合併　影響金銀市面

（電通九日芝加哥電）本日芝加哥舉行近年來曾有之大規模之銀行合併及閉鎖銀行合同交涉行之數週結果、華斯多國民銀行與富爾曼銀行合併、其他合併數行、開合併資本金總額、達二億美金以上、又芝加哥郊外地方銀行十九行、深恐擠兌、發表休業、一俟小銀行整理就緒、存戶即可提取存款、至此間銀行狀態、過去數月間頻於危殆、經此次大整理業已安定、

紐約股市又疲

（電通九日紐約電）紐約股市及債市開盤後、因勢堅挺、各股均漲、及至午後、買氣旺盛尤以芝加哥銀行閉鎖數行、關係頗鉅、以故收盤之際、漸呈疲勢、結果各股均跌、尤以美國電話股、跌四美金爲最鉅代表的鋼業股三十種、平均跌三·五五美金、其餘則跌二美金乃至一美金不等、

花紗平穩

昨日棉市仍平靜、美棉雖跌、但被金市堅挺所對銷、大勢無特色可言、惟紗布交易所標花以實戶缺乏略形帶緊、前市延期大一錢五分至五分、遠期則小五分至一錢、後市仍上落五分、[illegible]

▢紗布交易所

[illegible]

▢物品交易所

[illegible]

工部局公債　息票將到期

公共租界工部局代理總辦[illegible]二一年八厘銀幣公債事、發出布告、本年六月三十日到期之第二十號息票、須預先繳存財務處（公債及銀行股）二足日、方得領款、又一布告、公債過戶登記簿、自六月十六日起至六月三十日止、暫停過戶登記、

▢紐約棉市

[illegible]

▢孟買棉市

[illegible]

▢利物浦棉市

[illegible]

▢大阪現紗

[illegible]

▢大阪三品

[illegible]

粉麥鬆動

▲標粉　昨日芝坎報電、依然報跌、各月計小三四角、國外市面、既如是不佳、國內新麥不久便可掃數登場、加之天氣晴暖、麥收自無影響可言、似此內外相逼、粉市實難站、久堅之人心、不期然而然動一點、多迷之內地期糧有甩出、客幫雖有購進、爲數不巨、廠家仍待觀望、市面平靜、收盤前日賣盤、故跌度無幾也、結果六·九月祗小二五、七·十一月小七五、八·十月小半分、

▲標麥　昨日上下午開盤、因外電續小、人心看疲、五號經紀人在市拋售甚巨、市面一致疲小、此緣被日下環[illegible]

▢麵粉交易所

[illegible]

▢雜糧交易所

[illegible]

▢米市

[illegible]

橡皮市面

[illegible]

上海股票行市

[illegible]

船期

▲昨日進口輪船

[illegible]

▲內海出口船期

[illegible]

▲外洋出口船期

[illegible]

日本郵船公司出帆廣告

◆開往舊金山
大洋丸　六月十三日
秩父丸　六月念七日
龍田丸　七月十一日

◆開往西雅圖
平安丸　七月三日
氷川丸　七月三十一日

◆開往長崎神戶
長崎丸　六月十二日
上海丸　六月十六日

◆開往香港
秩父丸　六月十七日
鹿島丸　六月念三日
龍田丸　七月一日

◆經由香港新嘉坡往歐洲◆
船身堅固巨大、房間設備清潔、行駛穩安快、亦無暈浪之苦、烹調料精味美、招待格外周到、搭客如蒙惠顧無論中外皆同、

黃浦灘三十一號　日本郵船公司　電話六八七八一